朝鮮日報

十八日夕刊四面
發行兼編輯人 安在鴻 / 印刷人 金炯元 / 發行人 朴根(?)
京城府堅志洞三十二番地 朝鮮日報社
代表電話光(二)二〇〇番

社說

小作爭議激增 — 小作權移動이 爭議의約八割

一

朝鮮의農村經濟가 갈스록廢敗에로 기우러짐은 最近朝鮮經濟가 資本主義的으로 急速히進展함을따라서 거의不可避的의 發展일것이지마는 資本主義는 發達할스록 各自의利害에對하야 가장敏感하지아니치못하는것이라 이러한趨勢는 朝鮮農村으로하야금 小作爭議가 頻發케하는것이다 此에對한 總督府의發表한 調査數字에依하면 大正十四年에는二百四件 昭和元年에는 百九十八件 同二年에는 二百七十五件 同三年에는 二百四十七件 同四年에는 四百三十三이엿든것이 同五年에는四月부터九月外지六個月間에 四百八十八件이되얏다 此數字에依하면 或어느期間에잇서 增減이顯現된바가업지아니하나 大體로보아서 加速的으로 增加하는形勢이다 그리고 昨年의爭議는 四月부터九月外지의 半年間은 爭議의頻發치안을時期임에不拘하고 이갓치 大增하얏스니 그온전한一個年間의統計는 實로未曾有의 大數字가아닐가한다

二

昨年의中間半年間의 小作爭議件數四百八十四件을 그原因으로보아서 細別하면 小作權移動이 三百七十三件이니 이가總爭議 件數의 八割에 相當하는 것이다 不作 小作料引上 小作料引下要求 小作料滯納 公課公租 負擔關係 不正量定 肥料代關係 小作制度改 其他를 合한 原因으로發生한件數의 四倍의 多數에達하는바이니 實로놀낼만한數字인同時에 朝鮮農村의 小作人의 態度가 얼마나 柔順한것인가를 可히알수가잇슬것이다 卽그爭議의 大部分의原因이小作人의 現狀을變改하라는 積極的要求로 말미암아 나타난것이아니라 地主들의權利의無理한 行使로말미암아 爭議를 이르키게 된것이니 이로써보아서 아직도 小作人對地主의抗爭에잇서 地主의힘이 小作人의그것에比하야매우 굿센것을 表示함인가한다 小作權移動그것이 地主의積極的으로 小作人을 加害하는것이오 小作人은 受動的으로 爭議를이르킨것이다 特히 가장不利한 在來의小作關係를 그대로支持하는 今日의小作人의 處地에잇서 小作料引下要求로因한爭議의件數가 四百八十八件中에서僅히十四件에不過하니 이小作關係의現行制度를그대로肯定한다할지라도 地主의橫暴를 무엇으로 捕獲할수업슴일것이다

三

小作關係가 一種의契約인以上 이에서 契約者兩便이 모다 어느拘束을 밧지아니할수가 업는바이다 特히 農民으로 小作地를 엇지못함은 적어도 朝鮮에잇서서는 그生活의唯一한 手段을 일는것이다 그가無理解沒常識한地主의所有地에對한 權利行使라하야 함부로 異動되는곳에서는 小作人의 處地는 넘우나 無保障的이오 悲慘한것이라아니할수 업슬것이다 더욱 그權利의行使에 無資格한者일수록 無理한要求가잇기쉽고 閒散的의感情에 쏠리기도쉬운것이니 在來의小作關係의 因襲을 無意識한가운대에서 支持하라고애쓰는곳에서도 小作人들은말못하는苦痛이잇는것이다 要컨대 小作權이 一種의權利인以上이로엇어서耕作하는小作人에게엇더한保障이잇서야 할것이아니냐 그가法令으로制定됨이업다 고향누로 不穩當한 小利를따라서 歎息된다는것은 人間으로의 힘일이아닌것이다 그러나 그는權利이다 自由의行使를 許하는權利이니 그에는無理不無理가잇는것이다 此에對한 保障으로 小作法令의制定을 必要하다는바이지마는 그보다도 小作人의힘이 좀더 結束的으로굿세여짐이 더욱必要할것이다

國民會議解散後 法權問題解決希望

各國外交團南遷問題는 各自의自進에맛겨둘뿐 — 北上中王氏의談

【北平十七日發】王正廷氏는本日內外記者에게左와如히言明하얏다

治外法權問題는十三個國中七個國이이미解決되고目下英米佛等六個國과交涉中으로國民會議解散前에解決하고십흔希望을갓고잇다特히米國과는最近에最後의解決을볼것이라고期待하고잇다今後라도各國外交團의南遷問題는中國으로부터自進하야交涉할必要가업고各國各自가自然南遷하리라고밋고잇다天津서張學良氏와會見하얏스나滿蒙問題와鐵道問題에對해서는何等意見을交換하지안햇다露國大使館回復問題는아즉其時에達하지못하얏다余는外交團을訪問할생각은업고外交上會見의必要가잇스면南京서會見할作定이다

그리고王正廷氏는十九日當地發天津에滯去하야歸京할豫定이다

天津으로부터于學忠의第一軍主樹常의第二軍이잇기째문으로總히學良氏의指揮下에歸하야東北側의北中勢力은玆에其根抵를確定함에이르럿다따라서學良氏는兩三日中에歸奉할터이다

山西、西北兩軍 整理完全解決

蔣、張兩氏의連名으로 各軍長을發表任命

【北平十七日發】山西、西北兩軍整理問題는昨日蔣介石、張學良兩氏連名으로左의任命을發하야一段落을告하얏다

中華民國陸軍第三軍長 宋哲元(元西北軍)
同第四軍長 商震
同第五軍長 徐永昌
同第六軍長 楊澄源
同第七軍長 傅作義
中華民國陸軍第一師長 龐炳勳
同第二師長 孫殿英(元西北軍)

以上과如히西北軍의一軍一師에對하야山西軍은四軍의外砲兵十個騎兵三旅가되야西北軍에數倍되는結果에이르럿다그리고第三軍으로부터始作되어잇는것은奉

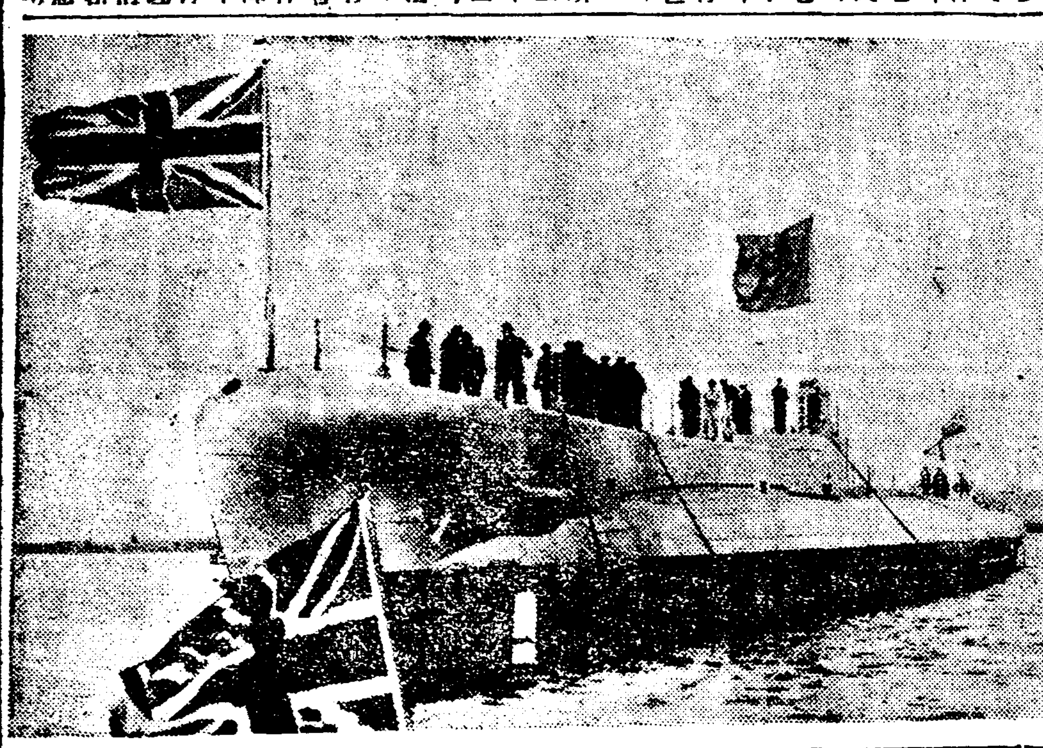

李、郭兩鐵道局長 學良氏의招電으로赴津

【奉天十六日發】吉海鐵道局長李銘書氏는吉長吉敦鐵道局長郭續潤氏와共히十五日天津에向하얏다此는張學良氏의招電에接한것인데交通委員會委員長高紀毅氏가吉長吉敦兩鐵道와吉海線을接續連絡하야滿鐵의培養線인前兩鐵道를吉海線의培養線으로할計劃實現에關하야兩氏를招致한것으로交通委員會의對滿鐵策은尖銳化하게되얏다

湖北鶴峯에 勞農政府樹立

湖南桑植에도 設置準備中이라고

【上海十六日發】長沙來電에依하면湖南湖北省境에雄據한女頭目賀某의引率한共產軍은湖北省의鶴峰에『소비엣트』政府를新設하얏다湖南의桑植에서도『쏘비엣트』政府設置를準備中이라고

米主力艦三隻改造 米上院서可決

【華府十六日發】米上院은本日三千萬弗을支出하야主力艦『아이다오』『미시십피―』『뉴―멕시코』三艦의裝備를改造하야新式으로하는案을採決한結果可決되얏다右三艦의改造는潛水艦의攻擊에對한防禦設備를增加하고搭載砲의着彈距離를增大할것을含하는者이다

日中委員間에 交涉

日中無電通信開始件으로

【上海十七日發】日中電信交涉의一部로하야日中間無電通信開始의件이日中委員間에問題가되야近近交涉이成立될模樣인데二十日부터眞茹無電臺와大阪及名古屋의兩無電臺間에十三分식各一回의試驗放送을하기로되얏다

中央軍一師全滅

江西共產軍反撥로 ◇…南昌도漸漸不安狀態

【南京十五日發】江西의共產軍은勢力을挽回하야政府軍을擊破하야中部地方에잇서第十八師과如한것은最近거의全滅되어旅長二名은捕虜되엿다討伐軍은湖南、湖北으로부터急派되어잇서目下興國寧都方面의朱毛軍과激戰中으로飛行機도總出하야盛히活躍中이다南昌도이로因하야漸次不安케되어形勢는再次重大化하게되얏다

量에서質로!

【倫敦發】制限된艦船의保留量에依하야科學的으로威力의增大를計劃코저하는各國海軍은種種多樣의軍器를考案하고잇는바今回英國海軍이非常히苦心하야新造한R型潛水艦은從來型式과全然다른것으로서其威力은極秘에부티나英國海軍의자랑하는것인바今後同型式의것이四隻더建造된다고한다

歐洲聯盟案協議會

聯盟組織前에 軍縮을하자고 — 伊『그란듸』外相이提唱

【壽府十六日發】歐洲聯邦案에對한伊太利首相『뭇소리―니』氏의態度는今日伊太利外相『그란듸』氏가當地에서同案에對한伊國의立場을說明한데依하야明白히되얏다卽『그란듸』氏는歐洲聯邦組織에對하야는歐洲의全國家에對하야同等의待遇를함을要한다萬若差別待遇를하는時는全歐洲의融合은可望할수업다卽目下招待할것인가아닌가問題로되어잇는露國土耳古도聯邦의一員이되지안흐면안된다고其他의基礎的問題에對하야말하면歐洲聯邦이實質的으로組織되기前에聯邦各國間에完全한均等의立場에서軍縮을課하지안흐면안된다고述하얏다

伊太利主張을 分科委員會是認 — 露土兩國에招狀發送을決議

【壽府十七日發】十六日부터開會된歐洲聯盟案委員會는伊太利代表『그란듸』外相의主張卽歐洲聯邦組織을하라는데잇서서는一切로參加除外國을만들지말자는意見에對하야特히分科委員會로하야금硏究하게되얏는바該分科委員會는『그란듸』案을是認하고只今外지除外할形勢에잇든露西亞及土耳古에對하야卽時招請狀을發하야完全한參加를求하는것이可하다고하는旨를十七日委員會에報告하얏다『그란듸』氏는이를하야露西亞及土耳古의代表者가來着하기外지歐洲聯盟委員會를休會하자고主張하얏다

軍艦三隻購入 中國政府

【南京十七日發】海軍部方面의消息에依하면南京政府는英國과五千噸級巡洋艦三隻購入의契約을締結하얏다

張學良氏歸奉

北方軍問題完結되야 宋財政部長도同行?

【天津十七日發】宋財政部長의北上에依하야八十萬元의改編費가調達되야北方軍事善後問題는어렷든解決되얏슴으로張學良氏는十八日午後天津發歸奉하기로되얏다는바宋部長도張氏와同行한다는所聞이잇다

北滿擾亂化計劃

中國共產黨員被逮

【哈爾濱十八日發】去三日東鐵西部沿線『하부도』에서中國共產黨員十數名이秘密會議中官憲에게逮捕되야一黨은三十八師司令部에監禁되야嚴重히取調를밧고잇는데右에對하야首魁王某는官憲의取調에對하야東鐵沿線의同志鐵道從業員勞働者軍隊를糾合하야去四日『하부도』를占領하야交通通信機關을破壞하고北滿을擾亂化할計劃이엇다고自白하고잇다고云云

各將領不滿

改編費僅少에

【天津十七日發】宋財政部長에依하야調達된改編費八十萬元은山西側四十萬元西北軍二十七萬元雜軍八萬元으로分配되야山西西北各將領은一個月餘의滯在로此僅少한金額을어더자못不滿이나할수업시承諾하고今明日中에歸任하기로되얏다

政友會空氣硬化

首相代理問題로 相當混戰을豫想

【東京電】首相代理問題에對한政友會의空氣는議會가切迫할을따라漸次硬化의狀態에잇는데그理由로는

首相代理問題는單히首相代理問題가아니고그根本에는黨外人을擁하야議會에臨하는일그自體가立憲政治의運行上決코容恕할수업는일이다吾等은多年藩閥政治官僚政治와싸와今日에겨우政黨政治의基礎를確立함에이르럿나니그러고民政黨은議會中心主義를가장高調하는政黨이면서도假令一時的이나마黨外人을首相代理로함은議會政治를否認하는所以가아니냐卽吾等은議會擁護를爲하야敢然히이러나서이問題를解決하지아니하면아니된다는데잇서서議會再開劈頭에幣原首相代理의施政方針演說前에堅兩하게싸홀意氣로보이고잇슴으로議會再開劈頭에相當한混亂을免치못하리라한다

幣原代理의 施政演說大綱

恩給法改正에도言及

【東京電】休會後議會劈頭에幣原首相代理가代行할施政方針演說大綱은

一、倫敦海軍條約締結
一、對中對露外交
一、昭和六年度豫算編成方針
一、海軍補充計劃
一、各種制度의整理와此의調査會의設置
一、金解禁後의財界狀況
一、失業救濟

等諸項으로構成되어잇다그리고來二十日與黨大會에잇서서追加宣揚된新政策에對하야는此等政策이곳政府의政策으로서實行에着手될것이아님으로首相의施政方針演說에는言及되지안는다그러나恩給法의改正과陸軍軍制改革과는政府도이미昭和七年度부터實行하는方針을確立하고잇슴으로恩給法의改正은行政制調査會와軍制改革은本年度國際軍縮會議와關聯시켜各其施政方針演說中에此의斷行을聲明하기로되얏다그리고政府提出法案에對하야는勞働組合法其他政府의方針이確定하지안은것이잇슴으로一切言及하지안키로되얏다

極東中國의 航空網計劃

獨逸『한자』會社의活躍

【東京電】上海、滿洲里間定期飛行은드듸어來二月中旬부터一週約 回往復의豫定으로開設하기로되얏나니右에對하야十七日外務省着電에依하면獨逸의『루프트한자』航空會社는最近上海로부터北滿歐亞連絡飛行計劃을斷念하얏는데極東航空網의完成은同社의積極政策의一端을말하는者로同社는다시上海、奉天間의定期航空을開設하라고去十五日飛行機五臺를奉天에送來하야왓다一方英國의極東航空會社는廣東香港間의航空輸送計劃을세웟스나中國側으로부터拒絶을當하얏슴으로目下南京奉天間의飛行에對하야計劃을進捗하고잇는模樣이다

西伯利亞에 酷寒

二十二列車埋沒狀態

【哈爾濱十八日發】北滿及西伯利亞地方의住民은非常한寒氣에呻吟하고잇는바東部西伯利亞의『쯔스크』地方은零下七十度에達하얏스며又『리아잔우랄』方面에는雪中에埋沒되어運轉不能에빠저잇는列車가二十二列車에達하얏다고

閣議서決定한 議會提出法案

十六日閣議에서

【東京電】政府는十六日閣議에서議會에提出할議案을左와如히決定하얏다

衆議院提出
一、昭和六年度一般會計歲入歲出豫算案
一、昭和六年度特別會計歲入歲出豫算案
一、地租法案

貴族院提出
一、大正十三年法律第二號中改正法律案(大正十二年條約第二號海軍軍備制限에關한條約實施에關한件)
一、織物消費稅法中改正法律案
一、砂糖消費稅法中改正法律案
一、營業收益稅法中改正法律案

英炭鑛爭議遂解決?

炭坑主側과炭坑夫側折衝結果 暫定的協定에到達

【倫敦十五日發】南웰스地方의炭鑛罷業은炭鑛主側과炭坑夫側의妥協結果十五日겨우暫定的協定에到達한바炭鑛主側은이미十七日夜代表會議를開하고此의承認與否를探決할터로結局十八日부터就業될模樣인데右協定案의內容은如左하다

一、一九二六年의協定에必要한修正을加하야新協定을締結할것
二、一九三〇年十一月의賃銀을基礎로서就業을할것
三、坑內勞働者의勞働時間은一日七時間半으로할것
四、新協定은一九三四年一月外지有效로함

000087

勞組法案 議會通過疑問

資本家側懇談會도 無爲終了되여

【東京電】十七日의勞働組合法案懇談會는資本家側의意見이本案은勞働爭議를激化하고產業界의基礎를危殆하게하는것이라는理由에依하야何等乃至議會에提案中止를要求함에그치고이에對한勞働側의反駁이엇슴으로會議는거의無意味하게되어畢竟資本家와勞働側의意見의相距가넘우나이에遂하야政府도社會局案이今後組合法案에對하야如何한取扱을할것인가가注目되는바이다그러나政府도社會政策의議會의答申에基하야立案한것이고內相自身도今期議會에의提案을言明하고잇는以上結局은社會局案의一部에修正을加하고來二月中旬頃議會에提出할것으로보히나今期議會通過는疑問視되고잇다

首相代理訪問 貴院狀勢를報告

上山滿之進氏

【東京電】貴族院의上山滿之進氏는十七日午後○時半幣原首相代理를官邸로訪問하고議會에잇서서의貴族院各派의狀勢를報告하는一便政府의對策을聽取한後辭去하엿다

一八面 一峯

○ 歐洲聯盟案協議會에서 『색리안』氏가 悲壯한語調로

『余等은聯盟을하든지, 그러치아니하면滅亡을하든지중에하나를擇하지안흐면아니될時期에際하얏다고』絶叫

○ 第二패트릭, 헨리와彷彿한맛이업는것이아니지만, 서로의利害立場이時期尙早를說明하니그아니민망해!

○ 首相代理問題로野黨側은, 期於히蹶起할氣勢

○ 그攻擊理由의根據인즉, 法制上으로는首相이나政治上으로容許할수업다고

○ 그러면, 政治와法制의距離가그얼마나머―ㄴ고?

○ 멀다면몰으지마는, 갓갑다면政治上으로도首相代理設置는可

世界週史

陝西饑饉死者二百萬

南京政府에서 陝西甘肅地方의 狀況을 調査키 爲하야特派한 于右任、胡適民兩氏는一月六日調査報告書를中央政府로發附하엿는데 同地方은飢饉으로因하야 西安附近의十六個縣만으로도 饑死者二百萬에達하는慘狀이오 方今約四百萬의住民이嚴寒과飢饉으로서生命의威脅을밧고잇다하엿스며西安附近인 武功 興平 涇陽 醴泉 秋風 鄜縣等村落은住民이거의死滅或은離散하고 家屋과田園은全然荒弊한 古蹟과가티되여잇는바 鄜縣一圓에는烟氣가안흘所以가 一萬以上에達하야 此世의生地獄이展開되엿다한다 이는陝西省의半分卅七萬方中里가 三年以來取穫이全無한것이큰原因이며 軍閥의搾取가 또그한가지原因일것갓다 南京中央政府는 八百五十萬元의陝西飢饉救濟公債를至急募集에着手하고 五十萬元을同地에發送키로決定하엿다

×

甘肅回教徒大虐殺

中國甘肅省回回教徒로서組織된軍隊는 二年前馮軍이彼等을虐殺한것을復讐코저計劃中이든바 馮軍이反蔣戰에參加키爲하야甘肅으로부터 完全히撤退한後住漢人에게虐殺、凌辱、掠奪、人質等가진暴行을加함으로 回教軍의首領은馬延賢이바 여기에和한者二萬 三軍教徒師의軍隊를 甘肅南部十三縣에 分駐케하야 極히組織的方法으로漢人虐殺을恣行하고잇다 임이虐殺된者는 十一萬을算하고 婦人子女數가 二萬餘人에達하는데이며 當地의漢人으로서는中國銀十元以上의 家產을가진者는대는狀態로서 生還을主義로 死刑者三萬人을 超過한다 馬部下韓 王二軍長은『우리들의軍律로는 普通兵士는 百人以上 旅長以上의 頭目은 千人以上을虐殺키로되엿다』고豪語하야 甘肅一圓의漢人을 殺코저하는形勢임으로 八日이凶報를接한 京津地方의 中國人은 政府當局의至急對策의考究實行을警告하엿다는바 中國內의回教徒로서 大規模叛亂일으키는 이번이처음일이거나와 虐殺의規模크기로도한前例가업다

×

比律賓呂宋의大叛亂 圓卓會議近近終了

比律賓呂宋島『광가시난』卽『라유―그』村地域에 住居하는『코로럼』이란 基督教系의特種的宗旨를가진 住民宗徒의團體는 十一日朝 耕作地問題의紛爭에起因되여 政府의虐待를防止함에는『코로럼』團으로서 政權을 뺏앗는것밧게는 道理가업다하고 百名乃至三百名의團體를지어 警察을 襲擊한뒤警官十一名을殺戮하엿다 이急報를듯고『마닐라』에서百名의官隊가 出動한結果 午後六時『라유―그』村을 奪回하엿스나『코로럼』團은 一修道院으로 退却하야頑強히 抵抗하고잇섯고 그러나『코로럼』團의 首領『세사리오』『치베락바렌치나』『아이달』外 二十名과 十三名의婦女外지 捕虜되고『코로럼』團을爲하야 族黨會議를 開하고 一少女와 團員九名이 警察側에게 被殺됨에 놀아『코로럼』團은마츰내『목산니코라스아싱강』方面으로도 逃走하엿스나 十一日『라유―그』의戰鬪는 最初『코로럼』團이 兵營을占領하고 다음에는 二中尉의私宅을襲擊 各所建物等을燒却하는等 比島에서는 외주볼수업는大慘虐의叛亂이엿다

×

英印圓卓會議는 十二日小委員會에서 報告書를 提出하엿는데『印度憲法에잇서서 印度人의將來의安定을 計하는目的으로 聯邦首任政府를認定함 但執行權은 英國總督에게賦與함 印度는上下兩院組織으로 成立되 印度立法部의 信任을受하는內閣員을任命함 立法에는最下層階級勞働者地主等으로부터選出된代表者로參加함 印度總督은 否認權을가지는同時에 憲法이 蹂躪된境遇에는 印度總督府의獨裁的處置를 하는權能을附與함 그리고準備銀行을設立하야 又印度國民軍의增加를計하는目的으로 士官學校를設한다하는것이 그骨子인바 이것이本會議에서 곳討議決定될것이나 이에對하야『벙갈』印度教徒代表『하사이』과 印度諸王侯外지 不滿의意를表하고잇는터이나 印度民衆에게아모말할餘地가업다

(一月十九日下午一時記)

理想的文化理髮器械特別大賣出
理髮用附屬品全部十二種을圖案과如히一組로作成左記特價로提供함
一組特價 參圓也
地方代金引換迅速酬應
京城鍾路貳丁目七七 有井理髮器具會社
總代理店 金泉商店 振京一四一九六番

콜럼비아
百〇七號(오―크材)
百〇八號(褐色마호)
新發賣!
如何한『레코―드』에던지應用되는
新發明自動停止器裝置

定價 金六拾圓也
京城府長谷川町
콜럼비아蓄音器株式會社

Columbia
正月新譜 定價一枚 金一圓五十錢
電氣吹込 콜럼비아레코―드 雜音絶無
流行小曲 放浪歌 / 오동나무 一枚 姜石燕 伴奏 콜럼비아管絃樂
同 메리의노래 / 라인江 一枚 李에리스 管絃樂伴奏
獨唱 牧丹峰歌 / 金鐘 一枚 車在鎬 管絃樂伴奏
女聲 農夫歌 / 民謠 양산도 一枚 梨花女子專門學校合唱團 管絃樂伴奏
合唱
童謠 바다가에서·無名草 一枚 徐錦榮 管絃樂伴奏
童謠 돼지·꿀꿀이 一枚 徐錦榮·李景淑
映畫說明 쎔허 一枚 徐相弼
映畫漫曲 레코―드大會 一枚 金永煥·李애리스·姜石燕 管絃樂伴奏
短歌 鎭國名山 / 春香傳 十杖歌 一枚 宋萬甲 鼓 韓成俊
春香傳 碑石릐를넘어서서 / 御使와春香母 一枚 丁貞烈 鼓 韓成俊
短歌 片時春 / 沈淸傳 丞相夫人차자가는데 一枚 李善有 鼓 韓成俊
南道雜歌 城主푸리 / 農夫歌 一枚 金昌煥·朴綠珠·河弄珠
西道雜歌 愁心歌 / 역금愁心歌 一枚 張鶴仙·文明玉
雜歌 노래가락 / 암산타령 一枚 李錦玉 助伴 朴春載
同 사발가 / (石炭白炭歌) 자진방아타령 一枚 李暎山紅·李眞鳳·金玉葉
同 梅花타령 / 군밤타령 一枚 朴月庭·金仁淑

丁戌年에步兵隊로… 世界唯獨「平和軍」!
◇永遠히사라지는古都哀調◇
朝鮮步兵隊哀史【五】

又復政界에風雲低迷 金弘集內閣遂沒落

을미 사변(乙未事變)이후 궁중(宮中)에서수위(守衛)하든훈련대장(訓練隊長)우범선(禹範善)리두황(李斗璜)씨등은정게의파문으로 인하야 당시일본(日本)으로 망명치 안을수업섯다 그후중대장(中隊長)리진호(李軫鎬)리범래(李範來)씨등이대대장으로 승격하야 당시궁중을호위한지 수삭이 못되어 불시에대황제 폐하에압서는아관 (亞館—露西亞公使館)으로파천하시자내각총리대신(內閣總理大臣)김홍집(金弘集)농상대신(農商大臣)정병하(鄭秉夏)씨등은 모다 참살을당하고개혁정부(改革政府)가 권복(顚覆)됨에 리진호 리범래량씨마저일본으로망명하고군제(軍制)는로서아(露西亞)의세력권내(圈內)에들어가게되어군제는다시아식으로개편(改編)되엇스니 당시군긔(軍紀)는 과연문란하엿든것이다(中略)

日露戰役一過後에 靑天霹靂軍隊解散

그후갑진년(甲辰年—西紀一九〇四年)에 조선의여러가지국문제와 로국의간섭이잇자 일로량국(日露兩國)은룡암포(龍岩浦)문제를 즉컨도화선(導火線)으로하야 마츰내 일로전쟁이벌어젓든바 동양의풍운을 크게동요시킨일로대전이 동년이월륙일 인천(仁川)바다 부근에서 폭발되엇다 그리하야 륙해군(陸海軍)에서 일본군이 려순(旅順)함락으로승리하고 일천九백오년 오월이십칠일에 대전역이 마츰내 마처고미국대통령(米國大統領)의권고로 일로량국은미주(米洲)포츠마쓰에서 당시로국이 소차권을가젓든 려순(旅順) 대련(大連)의 조차권(租借權) 장춘이남의철도권(鐵道權) 화태남반(樺太南半)등을양여하고 량국의평화조약(平和條約)을 체결하는동시에조선에통감부(統監府)가설치하게되엇다 그리하야 아즉도세상사람의 긔억이새로운 해아사건 (海牙事件)이 발생되자 태황제 폐하에압서는융희황제(隆熙皇帝)께 권위(讓位)하압시기에 일으렷다 그해에영사 (參令—公平 林興 市場)에잇든 대대장림사덕(林思德)씨가통솔(統率)한군대가 분격한 남어지 무장으로 병대에 출동하야실탄(實彈)을발사(發射)하야군중과일대소동을 야긔(惹起)케 하니이것이주어되는 조선군대해산(軍隊解散) 문제와 무명의 첫기로 뒤집정한사변이엇다

解散命令一下에! 軍隊는風飛百散!

거에가죽정미년(丁未年—西紀一九〇七年) 이니이에에군부대신(軍部大臣)리병무(李秉武)씨가군대 해산을실행케 되엇다 당시에군영(軍營—現長洞藥?所跡)에서는대대장박성환(朴星煥) 씨가해산을저항(抵抗)하야일본군대와접전(接戰)하야일본소위(少尉)미원(梶原)씨가 이에전망(戰亡)하자영사는마츰내 함락해산되고박성환씨는이에참담한자살(自殺)을 하엿다그리하야군대는 모다총긔를 들고도망하야 지방에서의병(義兵)등에가입한것이니이것이곳조선군대 해산의 최종국이엇다

去十三日로運命終焉 五百餘年久遠한歷史

그후경술년(庚戌年西紀一九一〇年) 대국의변동에일으러(合倂)조선왕궁 호위대로 조선보병대(朝鮮步兵隊)를 편성하얏다가 지금에일으기까지 보병대를 존치하야오든중 지난십삼일 조선총독부(總督府)로부터 조선보병대(朝鮮步兵隊)! 세계에 하나박게업는 평화의군대는 다시그 오래인 력사를가지고 소화륙년도 예산(豫算)발표와함께업서젓다 흔적을 보지못하게되엇다 회연천가지 만가지회포가 가슴속에배회함을 늣긴다 오백여년넷한(恨)만흔 력사와 많지안흔군사(軍史)를 들추워볼때에 파도읍(都邑)에서 미구에 사라지는 『따! 따! 따!』의 취타한나팔소래는 고도의애조(哀調)를 더욱당신고 감상에넘치는 조선사람의가슴을더욱고통식히고야만다!(心耕生) ◇寫眞은 □天下泰平의 軍部의高□

勢力挽回를目的코 各派首領大同團結
民族主義團體統一圖謀
梁起鐸、李東寧、安昌浩等先頭에 在中民族單一黨組織

【新賓州】 만주를근거로한조선독립운동은 작금에 이르러순공산주의(共産主義)를신봉하는공산당과 비교적 가든색채가농후한 농민협회(農民協會)의 일파와 순민족주의(民族主義)를 신봉하는 민족주의단체와 가든색채가 농후한 국민부(國民府)가대립되어서 서로반목과 알륵으로자못심각한충돌을계속하여오든중 공산당계통은 작년가을 이래로 모든당(黨)을 해체하고 중국공산당(中國共産黨)에합류하야 활동을계속하고 한편순민족주의 계통에서도 점점미약해지는 세력을만회하고저 금번각파가대동단결(大同團結)하야통일된순민족단일당(民族單一黨)을 조직하야 다시쇠퇴한운동을계속하고저여러가지획책을하는중민족운동의거두량긔탁 (梁起鐸)리동녕(李東寧)안창호(安昌浩) 씨가 솔선권화하고 다시각파의 거두를망라하고서 목하모처에서여러가지 운동중이라는바지금까지 망라된 각파수령으로는전긔삼씨외에 金東山(吉林三姓) 金鎭(上海) 洪 (吉林五常) 金東三(吉林) 金履大(吉林) 南亨裕(吉林呵城) 등제씨가 참가하고 다음국민부일파와구김좌진(金佐鎭)의잔당 리종탁(李鍾洛)일파외지규합하야 길림성흥경현(興京縣)을 중심으로 하고 단일당조직에맹진하고잇다한다 이와가티 단일당이조직되면 조선××운동에 상당한파문을일으킬모양으로미리부터 그결과 여하가주목된다고한다

◇—中央體育會昇格審査—◇(금일삼면운동관참조)

中央禮拜堂增築 落成奉獻式盛大

시내중앙례배당(中央禮拜堂)에서는금 십팔일 오후세시에동교회례배당 증축봉헌식(增築奉獻式)을 거행하엿다는데 윤성덕(尹聖德)양의주악(奏樂)으로개식되어 찬송과 보고음악등이잇서대성황을이루엇다한다

◇新幹京西支會移轉

【西部】 신간회경서지회관은 지난십륙일 마포동(麻浦洞) 이백륙십번디로이전하얏다고한다

日人僧侶自殺

지난십오일오후여덜시이십분경원선서빙고(西氷庫)와 룡산(龍山)사이에 긔차가진행하는중에 일본인 남자한명이 차창에뛰어들어즉사한바이잇는데그사람은 몸에검은승려(僧侶)의옷을입엇고 나희는 이십이삼세가량되어보이는데 주소와성명은 알수업스며 자살원인은 조사중이라는바 그외가티행한듯하다고한다

新幹京城支會 臨時大會를召集
일월말일이내로개최 對中央問題를討議

지난십칠일오후한시에신간회경성지회에서 림시집행위원회(臨時執行委員會)를열고신임중앙간부의문제에 관하야 회원일반의 공정한비판을 밧고저일월말일이내에림시대회(臨時大會)를 소집키로하고 그소집준비에관한 일체사항은 상무집행위원회에일임하기로결의하엿다한다

時兆社新築落成

시외청량리(市外淸凉里)에잇는 시조사(時兆社)에서는 작년에화재로 건축물을 소실식히고 칠월에 재축공사에 착수하엿든바 이달에준공하고 십ㅇ일에는 신축사(新築社)에서 수백명

鎭南浦大火 損害四萬圓
십칠일오후아홉시경 印刷所等三棟全燒

【鎭南浦支局電話】 작십칠일 오후아홉시 이십분경에 진남포룡정리(鎭南浦龍井里)이십칠번지의 유전자전차포(有田自轉車鋪)에서발화(發火)하야 그자전차포와 이웃에잇는 문방구상점(文房具商店)과 평남인쇄소(平南印刷所)의 건물삼동(建物三棟)이전소(全燒)되고 열시삼십분경에 진화되엇다는데 손해는약사만여원 이라하며 발화의원인은 휘발유(揮發油)에점화(點火)되어 그가티연소(延燒)된것이라한다

共黨員廿名逮捕 爆彈等多數를押收
◇拳銃長銃廿四挺도發見◇
同胞二名은被殺

【間島】 간도일본령사관백초구분관경찰서(百草溝分館警察署)에서는 왕청현(王淸縣)(하마단)에서 조선인공산당원이십명을 체포하는동시에 권총、장총(長銃)이십사정과 탄약수백발、폭탄열개를압수하엿다하며 또중국측에서는의란강(依蘭江)『난소ㅣ』에서 조선인려객안내자(旅客案內者) 김긔석(金基石)외한명을 총살하엿다고한다

驪州에天然痘

경긔도려주군가남면상활리(京畿道驪州郡加南面上活里) 김종칭(金鍾稱)의커리던긔(李德基)(一八)는지난오일에발병하엿는데 동의유흥진(□□興鎭)씨가진찰한결과 십삼일 오후다섯시에 천연두(天然痘)로판명되여즉시 소독을하고 별실에 병자를수용하고 교통을 차단하는일방도위생과(道衛生課)에서는리천군(利川郡)내에륙백십팔명과려주(驪州)군내에삼백륙십사명에 림시종두(臨時種痘)를시행하엿다한다

六百萬圓遺產밧고 老猫의卒富!
◇고양이에게재산상속 양키들이밋칠지경

로쓰안젤쓰發聯合郵信=『밋치』라는일홈을가진열여덜살먹은흑은고양이는녀의사(女醫師)『미쓰첸ㅣ』의총애를한몸에바드며살어오든행복한 고양이엇다 그런데최근에 이르러『미쓰첸ㅣ』은돌연이죽엇는데그유언(遺言)에 의하야륙백만원의 재산과굉장한거택은 모다고양이『밋치』에게유증(遺贈)하엿는데이로인하야고양이『밋치』는 일조에『도스촐빌트』가(家)로부터 위안할만한부호가되여서그곳일대의 주민들은그이승에고양이로 태여나지못한것을 한탄하고잇다는데전긔『밋치』의 유산은수백만원으로서유언장(遺言狀)에는『밋치』를 그만년까지잘□아주라는조건부로 륙백만원을 유증(遺贈)으로밧든무긔를 조와하는『양키』들은 벌서부터백만장자『밋치』고양이의 굉장한장례식은과연엇더할것인가고 짓거리고잇다한다

歸化朝鮮人利用 偵探感化一任
集會와夜學까지絕對禁止
吉林政廳의防共令

【間島】 간도각지에서나려나는공산당 폭동사건은 날이갈사록컴컴 매월하야짐에따라 중국관헌는 이에대하야 적극적으로 방지에 노력하며 그동안발표한그에대한 법령도벌서 십여종에 달한다는데 요즈음 길림민정청(吉林民政廳)으로부터또다시칠개조항의 방공령(防共令)을 발포하엿다는바 그내용 일부에는 귀화한조선인을 리용하여 정탐과또한편으로 감화(感化)등사를봐임식힐 작정이라는데 이후로는 조선인에대하야서는 더욱 이야학 기타집회등은 절대로엄금한다하야 이밧게 조선인의거주와 통행도자유롭지못하게 할 방침이라는바 그원문을 번역하면아래와갓다더라

一、公安局所와保衛正分隊는隨時로警了과朝鮮語를通하는者를派遣하야朝鮮人의擧動을偵防하며忠誠한歸化朝鮮人을酌用하야偵探과感化等事를一任케할것

二、知識이잇는朝鮮人과職業이업시遊蕩하는朝鮮人及朝鮮人이集居하는各村의學校商店住宅等에對하야警叫은特別히그들의行動을監視하며조금이라도疑惑한者에게는適當히拘束함을要함

三、民政廳에서規定한朝鮮人戶口調査辦法에依照하야切實이編査하며또한連坐互保及中朝鮮人混合互保를實行할것

四、必要時에는朝鮮人의往來하는書信電報等을檢査하며또한舟車通行하는地方에人員을派遣하야그行旅를檢査할것

五、朝鮮人의私有槍械를取締하며設或槍執照를가진者라도他人에게借用함을不得함

六、朝鮮人의增加人口及其遷移를即時로報告하며不然이면違警罰法第三十四條의規定에依하야處罰함

七、朝鮮人의秘密集會結社及그와類似한集會結社等行爲를嚴密히取締함을要함

崇禮鄕中人等이 同胞驅逐을企圖
◇공산당폭동을또구실로!
間島朝鮮人의困境

【間島】 작년오삼십(五卅)폭동사건이잇슨후로 재만동포는원래넉넉지못한 생활을 유지하던자 불의의변을당하고 대공포중에 그날그날을 지내든중요즈음에이르러 숭례향(崇禮鄕)내의 중국인들은공산당폭동을구실로재만동포구축을 밀의하고 직접으로압박하며 조선인은 전부국외로축출할기세가 확실히 판명되엿슴으로 당시동포들은 이엄동설한에 닥처오는 모든난관도난관이려니와 한동안 구축문제로놀낫던놀만의 가슴이 아직도진정되지안흔 이때에 또다시구축문제가 재연하게됨은 관찰키어려운태도이며 이문제를 일반은중대시하는동시에 중국측의 완화한태도와 일반인사의 대책이잇기를바란다한다

告訴만은해놋코서… 뒤ㅅ일이겁겨어取下
被訴人召喚取調마러달라는 條件附의珍奇한告訴

경찰에고소(告訴)를제긔하기는햇스나제발피고소인(被告訴人)을소환해서 취조하지 말어달라는진기한고소가종로서(鍾路署)에제긔하엿다 —— 시내 관훈동(寬勳洞)칠십칠번지정인모(鄭寅模)하는김영만(金永晩)은원동(苑洞)이백삼십번지에산다고 (假名)을가리켜지주임의진단서(診斷書)를첨부하야지난정초에상해죄(傷害罪)로고소한일이 잇는데단 피고소인 정인모(鄭寅模)는불러서취조마러달라는조건부로 계출햇다한다 경찰에서는 그럴수업다고 하엿더니그러면할수업시고소를취하(取下)하겟다고 지난칠일에 취하서(取下書)를동서에계출하엿는바이진기한 사건의리면을 조사한바에의하면 전긔피고소인 정인모는지난 섯달정부터 전긔김영만의소유인 원동 칠십칠번지에 세방을하나 어더가지고 그첩허씨(許氏)(二六)와단락한살림을해오든바 지난섯달음몽경에 그고칩 한인 전주(全州)에단이려가고 업는사이에 가호차집을 직히고 잇는틈을타서집주인인 김영만은 루차허씨와웨사느냐 『정인모가편부산자주서하는 모부호의첩으로가라』 고달콤하게 유혹하엿스나 허씨는단연이 거절하고 남편이도라오자그말을 고하엿더니 다음날이른아츰은 모르고도 차저왓든집어더맛고 분김에 고소는제긔하엿스나 뒤ㅅ일이 겁저서그와가티정인모를 호출하지 마러달라고한것이라한다

金浦水利組合 事業遂中止
창립시보다계산이틀려
中止後問題는追後決定

산미증식계획에 의하야 당국에서반강제적으로 시행하는 조선안의 수리조합은그성적이 거의다조치못하야 지주들의 고통이 심하든중 작금의 곡가저락은도저이 수리조합의 중지를며지 ㅂ시하게하는 현상인데 경긔도김포수리조합(金浦水利組合)도최근의 곡가폭락으로 그조합은그대로 계속할수가 업슴으로작년십이월 이십구일 동조합에서는당국에량해를 어더그 조합의공사시행을 중지하기로 되엇는데경성안에 잇는동조합의 지주들은지난십칠일오후세시부내식도원에서지주간담회(地主懇談會)를열고 조합현상에대하야 조합장의설명을들엇는데이에의하면거금삼년전 동조합 창립당시에는 벼한섬에 십이원이라 비를 부담하기로 하엿든것이나오늘날에 와서는 수확전부를조합부담금에충당하여도부족할형편임으로 주판이맛지안는 사업을그대로 계속할수가업서 장차주판이 마즐때까지 무긔연긔를 할것이라한다 또한 중지후의여러가지 문제즉대행회사(代行社)와계약관계 당국의보조금관계 그동안비용부담에 관한문제는 추후로 처리한다고한다

凶器強盜 二十圓金奪去

경긔도시흥군 동면상도리(始興郡東面上道里) 김흥출(金興出)의집에는 지난십칠일 오전한시경에 복면한강도가나타나 식칼을들고 집안사람을거누며 돈을내라 만일내이지안흐면 이칼로죽인다고 협박하고현금이십원을강탈하야가지고 도망 하엿는바 이급보를 들은영등포(永登浦)경찰서에서는 방금비상수배를하고범인을엄탐중이라한다

桃花洞火災 損害萬圓
창신동에도소화

지난십칠일밤 열시오십분 시외도화동(桃花洞) 삼십삼번지포목상김동환(金東煥)의 집에서 불이일어나 이층집한채아홉간을 전소하고 동열한시반경에 진화되엇는데 손해액은 일만삼백원가량이라하며 원인은 방금조사중이라한다 또한 십칠일오후여덜시 사십칠분 시내창신동(昌信洞)이백륙십구번지 포목상박영상(朴泳相)의집에서도 불이일어나즉시진화되고 손해는 약십이라고한다

鴨江氷上에 巡查溺死
혐의자추격타가

평북의주경찰서(義州警察署)관내주내주재소(州內駐在所)순사평천(平川)은지난십오일오후닐곱시경하내(河內)순사부장과가티룡만주재소(龍灣駐在所)에도보련락(徒步聯絡)을하기위하야가든도중에압록강안(鴨綠江岸)에서밀수입자(密輸入者)비슷한사람을 발견하고 이를체포하랴고강상으로 쫏차가다가순사두명이모다 어름구녕에 빠젓는데평천순사는 휴대하엿든 권총을남겨놋코 강가운데로 드러가종적이업서지고말엇다한다

핀셋트

▲남북만주와상해에잇는민족주의의각파거두들은공산당의활약과그외의정세를보고대동단결을획책한다고▲수령들의 단순한악수로 진실한합동이 될것인지? ▲간도에서는 숭례향이라는곳에잇는 중국사람들이 조선인구축을 다시계획한다고▲또이나리드니북쪽소식이 또다시 어름장가티 차고나! ▲생활난으로 갓난자식을버리는사람 ▲내몸을 남의집문간에내다버릴용긔는참아업지…

阪神驛傳競走 養正校優勝
대판원정간양정교우승
五回以來連戰連勝

【大阪電報】 대판에원정중인조선중등학교륙상경긔계(陸上競技界)의패왕인양정고보군(養正高普軍)은관서대학주최(關西大學主催)의 제칠회 대판신호역전(大阪神戶間驛傳)경주에서 전일본중등학교의건아들을 임축하고 라스트코ㅣ쓰까지 대접전을하야 최후의분투로 신긔록으로삼차나련승하엿다한다

림질 대하증 근치

만일무효면돈을도로드립니다
유명한독일구로벨박사가발명햇습니다

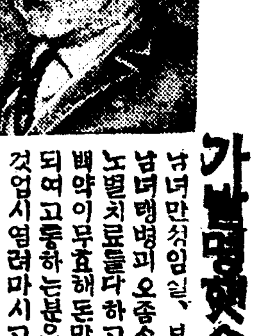

남녀만성임질、부인적백대하증임녀렌병피오좀소태일경복순하혈노별치료를다하고별별약을다써도배약이무효해돈만허비하고근치안되여고통하는분은이것저것주저할것업시염려마시고데일먼저독일구로벨박사가최근에신발명한림질근치약을쓰시오이약은천하에들도업는참신긔한약임으로백발백중만명이면만명이낫습니다환자의안심과신용을엇기위하야만일무효면돈을도로드립니다 책임지고두말업시전부반금하는보증서를약포에첨부하얏사오니절대로안심하시고쓰시오 이약의특장은(一)치료약치고위장이안상하는약이업는데절대로안상함으로위가약한분이먹어도 탈이나안난다는말은 환자여러분이찬송하는말이오(二)천하에들도업는신약임으로수십년된고질의만성림질대하증은물론하고림독으로된방광염고환염(산증)성호선염자궁내막염란 소염관절염

감사장 업는약은 신효치못한 약무엇보담매 일몰미는듯시 오는이 감사장이 증명합니다

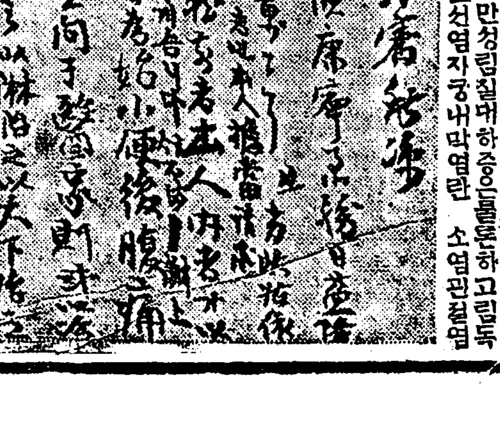

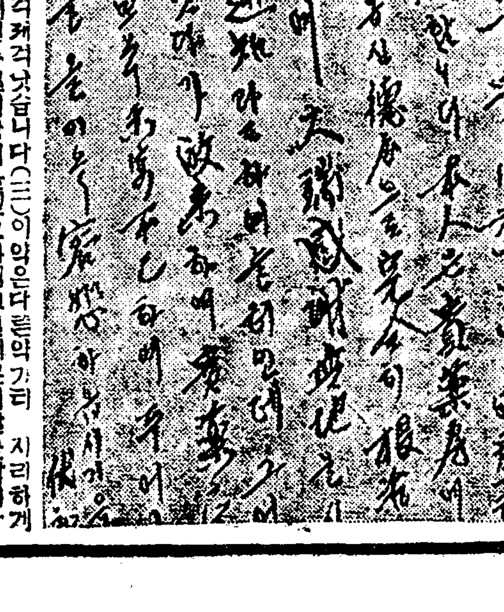

프도협착등이케거케거낫습니다(二)이약은다른약가티지리하게안먹고만큼한기간에일주일이상먹을필요가업고전머로재발안합니다 그런데이약이속치되고타약으로는 절대로근치안되는리유를말하면 주사는미약하고세조는뇨도의전만씨슬뿐이요 잘못하면도로 혀산중이되고삽입주입약도대개산중이되며 다른먹는약도위장만상하지 미약하여열닥내의것이안되고 한약은 살균케가업스니안되고 스니안되고 그러나구로벨박사약은 오십만배로푸러도이분간에균이죽사진멸하며혈관으로도라서균을유인하야 살균하는작용이잇슴으로여하한병이라도단시간에근치됩니다 임시라도속히 근치하시오약가는 남자만성과부인오좀소태에 오원 남자급성과부인 오송료는선금이면 무료대금인환은 삼십삼전이오 근치보증을못하는약은신효치못한자신이업는약、화라거나무료로준다는약은그만큼원료가나쁜갑싼약이라는것 을표시하는것이오 잘생각해보시오만흔돈을너허서약을 직한빗싼원료로는케로지은약을이익업시소해보고환자를구케하지안켓지오또일이원의갑싼약으로난치한고질파대하증이나올리가잇소한달이나몃주일식이나먹어야하는약효업는것을증명할테라그동안조선못해서도안됩니다 신성당이항상매우호평한를보고광고문을모방탈모로비슷한약을날고심한자는광고를비방하는자가잇스나현명하신환자제씨는잘생각하여주의하시요

京城府西大門町二丁目八六 (京電停留場前)
直輸入藥商 總發賣元 神聖堂大藥房 (신성당대약방)
振替京城四九五〇番 電話長光三三四番

文藝

다섯幅의風景

一九三一年初에본『朝鮮詩』의얼골
新詩運動展望에代하야

麗水

1

나지막한 한울은 白金비츠로빗나고
물결은 유리판처럼 부서지며 끝어오른다
동글동글 굴려오는 찬바람에 뺨마다 고흔피가 고이고
배는 華麗한 짐승처럼 자스며 달려나간다
문득 앞을가리는 검은海賊가튼 외딴섬이
흉하게 낡으는 갈메기떼날개뒤로
문짓 문짓 물러나가고
어데로 돌아다보던지 하이한 큰딸구비에안기여
地球덩이가 둥그렀다는것이 집집고나
뫼타이는 시연스럽게 날리고
쉬는기대는 억개에 六月볕이 십여들고
한없이 나가는 눈ㅅ길은 水平線 저쪽까지 懈怠커럼며 덕이다
(지유氏作『甲板우』에서)

2

해고가 다무에냐 물려가는게 다무에냐
그냥 그대로 향소가치썩대이고 나가자
보아라 이치운날 이바람부는날
비누궤작 집신짝을 실고우
리들의 이것을 익이기위하야
구두마를들고 나아가는 저 어린行商隊의 少年을 그려고
寄宿舍란 門간근뭉에서 밥도안먹고 이불도 못덥고
이것을 이것을 익이려고 울고불으짓는 저 귀여운 너의들의 계집애들을……
감방은 차다
바람과함께 눈이 뒤리친다
(林和氏作『양말속의편지』에서)

3

당신은 어두워지는 寂寞에 몸서리치며
내가슴 그러서 울고
나는 길손집행이를 휘저고
方向을 차줄때
寞寞한 바람조차 이러나서
우리들의 恐怖를 도돈다
아아 당신과나는 마츰내
이곳을 지나가든 先驅들 가치
大地에넘어서 비바람에 써
고말려나 파도치고 말려나
大空을지나가는 공출이가마귀떼의 밥이되고 말려나
鹹은 가야금에는 醜化된金屬線의 목쉬인소리만이 남어잇고
내가집은 집행이는 뗘거저가는 굼만이 남어잇다
우리가 가는곳은 곧에꽃이 업는 人生의曠野인데……
(鄭抱一氏作『件奏者여, 녹슨銀줄 가야금을 마추리』에서)

4

共同便所──
오래동안附屬의掃除夫가니커버린 좋息한동홍속에
어느곳 『쎈티멘탈』한슴鐵이 흘러지간
臨胎한死兒를
市의檢察官의 三角의귀밑미이 낙시질햇다
──詩다──부라보──
(片石村氏作『詩論』에서)

5

우리들의 노래는 무슨빛이 잇는가
우리들의 노래는 무슨힘이 잇는가
우리들의 노래는 무슨뜻이 잇는가
나는 우리들의 活字로 그려진 幻想을본다
나는 無意味한 羅列을 본다
文字의 오오몃사람만이 보는偏斷!
몃사람의 偏斷에 飛躍하는 偏斷!
그것이 우리들외의 누구에게 무엇을 주는가
나는 沒落하는 인테리의 검은거림자를 본다
(金華山氏作『우리들의 노래』에서)

──一九三一年一月──

【註一】 이『다섯幅의風景』은 詩人 鄭芝溶 林和 鄭抱一 片石村 金華山等五氏의作品에서 各其몃節식을 뽑여서 모아노흔 『다섯幅으로된 한개의風景畫』이니 이것은 各其『다섯개의 詩論』이라고도할수잇는것이다 그런데 내가 이여러詩人의 感激과失望의交叉에 이一節을 이가치 잣노는 理由가 어데잇는가 그理由를 말히기前에 나는 먼저 讀者諸氏에게 謝罪하지아니하면 아니되겟다 그것은 일즉이 나는 朝鮮日報新年號紙上에『新詩運動의展望』이라는 小論文을 쓰겟노라고 讀者諸氏와 約束한일이잇섯다 그러나 나는마츰내 그것을 쓰지못하엿다 그것은 諸詩人의 作品을 年中行事式으로 그리고 幅히 平面的으로 陳列 報告하는것이 너머나 興味업는일일뿐아니라 特히 一九三○年을前後한 展望에잇서서는 別般 感興잇는 記述을 하고십흔것이 업섯다는것보다 그形便에잇섯든 까닭이다 이는 正直한 告白인지도 알수업다 나는 지금 이一節을 前記한 約束을 履行치못하는 대신으로 여긔에 이가치 와노흐면서 스스로 이것을 『一九三一年初에본 朝鮮詩의얼골』이라하엿다 一九三○年을前後한 朝鮮新詩運動의 一面이 조금이라도 여긔에 나타나잇스면 多幸이오 또 스스로 滿足할것이다 勿論 이것은『어느 一面』의 縮圖에 지나지안는것이오 全面의 縮圖는 될수업다 讀者의 認諒하심을바란다

【註二】 第一節은『詩文學』第二號所載에서 第二節은『朝鮮之光』第九十號所載에서 第三節은『朝鮮日報』今年元旦新年號所載에서 第四節은『朝鮮日報』今年一月十六日附學藝欄所載에서 第五節은『別乾坤』昨年十二月號所載에서 各各拔萃하엿삽

中國短篇小說家 魯迅과그의作品 (三)

▼……그의作品과內容

丁來東

(D) 『故鄕』

『故鄕』의梗槪

『내가 二十여년이나 리별한 고향을 二千리나되는거리에서 도라가게되얏다 이번에도라가는 결음은 굼의환향하는거름이 아니라 녯날자긔가 살든집을 팔아서 비여줄날이갓가와젓음으로 자긔가벌이를하는곧으로 이사를하려가는것이엿다 지금 자긔가 생각하는고향이라고는 그런넷날 자긔가 어렷을때천진란만한회억뿐인데 가면서고향근처를보니까 자긔가생각하든 고향과는 딴판이엿엇다

그 이튼날집에를 일으니가 문에모친과 홍아라는족하가 나와맛는다 이번 고향에서 나올때에는 영정을 나온다 홍아는 여덟살먹은 애여서 그전에 자긔가 고향에잇을때에는 없든 아이엿다 집에들어가서 자긔 어머니와 지금갈곧에 집을다 사어노코 다소목긔등을팔아가지고 가겟단것을 말하고 모친은 안심하고 일가친척을 차저볼것을 주의식히고는 윤토(閏土)라는그전에의친고의이야기를한다『윤토가올때마다 네이야기를하고 보고십다고하야서 너온다는것을 좋아하엿으니 곧올것이라고 하엿다

여긔서 나는(主人公)넷날의 꿈으로 도라가게된다 공중에 금갈은달은 뚜렷하게 달여잇고 밑에는해변인데 그새이에는 은고리를채우고 손에는쇠갈고리를들고 한마리猹라는짐승을보고는 찔으니까 그猹는 빠도리어少年의가랭이속으로 빠져가버린다 그소년이 곧윤토다 내가그애를 알게된것은 十여살쩍인데 지금부터헤아리면 三十年전이나되여서 그때는우리집형편도좋고 아버지도살아게서서 나는정말도령님일때다 어느해정월에 자조오지안는제사를 당하야 제긔를 관할할사람이 없어서 내가 부친에게 윤토를 천거한것인데 부친도 허락을하였엇다

그래 기달리고기달리든 정월는 당하여서 윤토는 오고야말앗다 그런데 그얼골은자색의동근낯이요 머리에는 조그만한 전모자를쓰고 목에반짝반짝하는 은고리를 채엿는데 이것은 자긔부친이 넘우사랑한결과 혹시죽을까하고부처에게불공을하고는 목에다걸어준것을 알수가잇엇다 그애가 다른사람은 다끄리면서도 나에게는따르게되고 사람이없으면 나에게게이야기도하엿다 여긔서 천진란만한두소년의사괴임은 시작되고 두소년의소원과 경험을 서로속살거리게되얏다 윤토는 성안에와서 그전에못보든것을 만히보앗다고하고 나는들을놓고 새를잡고 싶어서 그것을 할줄아는윤토에게말하니 큰눈이와야할수가잇다고하며 그잡는광경을 설명한다

윤토는 자긔더러 여름에놀러오라고하면서 여름에오면은 해변가에는 오색의조개가있고 밤에는수박밭을 직히려가자고 말한다 비교적 번화한곳에서 큰나로서는 그러한것을 상상할수도없으며 또한전역에보려가는것은 도적을 지키려가는 것이냐고 물으니까 윤토는시골은 별로도적이 없다는것을 말하고 지키는것은 짐생들이라고하면서 그정형을 자세히 말한다 나는 윤토의무궁무진한 해변의이야기에홍이낫엇다 그러나 정월은 다가버리고 윤토도 도라가게되야 나는대성통곡을하고 윤토도 가지안하려고하얏으나 두소년은 갈리게되얏다 그뒤에서로폭레쎈트를 못번하고는 다시三十年동안이나 정다운이두소년친고는 서로보지를못하엿다

지금와서 이같이 알게되고 자미있든과거를 괴억하게하는 윤토를 말하게되니까 그런에 아름답든고향이 권과같이 머리에나타나며 모친더러 그형편을물으니 역시좋지못하다고 한다

그래 윤토가와서 맞나보니 그건얼골은 다어데가고 손은 터서 소나무접질같고 얼골에는 주름살이잡히고 몸에는엷은핫옷을입고 눈은해풍을 맞어서 붉엉게되것이 그권에 괴억하고있든 윤토와는 딴판이엿다

윤토는 그건의정분을 다이 저버리고 자긔더러『나리님』이라고불은다 여긔서 나는놀라지안흘수없엇다 벌서 우리사이에는 이와같이 높은담이가로막앗는가하고 한편으로 슬으며 한편으로는 어색하야말이안나왓엇다

윤토가 다섯재아들이라고데리고왔는데 그애가 그런윤토와 흡사하고 자긔족하 홍아가 그건자긔와 흡사하엿엇다 그래서 한당을한결과 그정형은 이말이아닌것을 알게되엿다 이사이에 楊二嫂라고하는두부파는女子곳보통두부서시(豆腐西施)의회견한이야기가 잇서 향촌의정형을 그럭커럭하다가 내가떠나는날이왓다 윤토도 다시와서가지고갈물건을 가지러왓으나 그물건은 이없어 이야기도못하고나의일행은 녯날고향을 떠나배를타고간다그러나나에게는아모유련 없도엿다

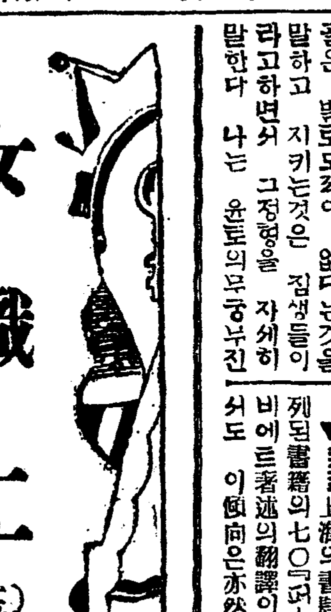

女職工 (五)

兪鎭午

하도일이궁금해 보배의소식을 보배하고 한방에잇는 또순이라는 계집애에게 물어보앗드니

『아이구 그걸몰낫서? 엇저녁에 웬몽리숙사안이 빨근뒤집혓섯는데』

옥순이는 낭판이써러첫다

『웨? 무슨일이야?』

『그게 여덜시반쯤되엿슬가보다 배가 오줌인가 똥인가 누러간다고 나갓는데 참간잇더니별안간 변소ㅅ게서 사람잡는소리가나며 감독이 소리를벌벅지르겟지 웬야단인가하고 창으로내다보니가 컴컴해잘보이지는안혀도 그게보배겟지 아이구! 무서워 그런중이녀석이 마발길로차고 주먹으로뻐리고 유도로메다붓고 그냥죽을사람동동몰으고 야단을치는데 보배는 치마는철망에 걸켜반이나 찌거나가고 웬몽피를흘리고 아이구! 난훗낫서 얼마를뻐리더니 그녀석이 보배언니를끌고 우리방으로와서 서방질하러 밤ㅅ중에 철망을넘나드는년은 누구든지 이러케 경을친다고 호통을땅고그대로 쏠고숙직실로갓는데 보배언니는 그래도 가만안잇고 그 렬해 그녀석한테 발악을 하는구면 말하는대로 이쌈커 쌈 어데마지면서도 그래도우리들한테도 너의들은 언제까지나 흉악한 이놈들의 채축맛헤간열핀×를 쌜리고잇스라는냐고 야단을치는구면 아이구 혼낫서』

『그래 방에잇는사람들은 엇덧햇서』

『무얼엇덧해 별별욕을먹면서 쉬죽은듯이 옥으리고잇섯지 그럼엇덧해』

옥순이는 또순이가 이야기하는동안 샛밝가케벗겨논살을 쏠쏠쏠한모래밧헤 내굴리는것가티 완몸과마음이 괴로웟다 아팟다 모든것은 자긔가고자질한탓이다! 라는써에사못치는생각이 꼭꽁가티 머리를 휘슬엇다

엇더케할것이냐!

──지금 이길로 보배가 치어잇는곳으로 뛰어가 자긔의잘못을 고백할것이냐?

──그미운 감독놈의떡살을 붓들고 자긔도한바탕 발악을 해볼것이냐?

──이동모들압헤 모든동모들압헤 자긔의허물을 뉘우칠것이냐?

아니다! 그중의아모것도아니다! 잘못을 뉘누치는것은 조타 그러나 『뉘우치는것』이 엇젯단말이냐 천만마디뉘우침보다도 한가지일을 하는것이 동이어 보배에게 아니모든동모들에게 용서를 밧는길인것이다

옥순이는 순간에 비밀은비밀대로 아모에게도 발설하지 아니하기로 결심하엿다

그러나 다음에는 정숙의소식이 또궁금하엿다

『정숙이는?』

하고말이나오는것을굿굿치어

『그외에는 아모도 경치지안헛니?』

『아─니』

그날도 다가고 여섯시『뚜─』가불엇다

공장눈을 나오는데 또그놈의감독이와서잇섯다 고개를돌리고 빨리지나오랴니까 독하게불럿다

『오우순!』하고 감독이 여러동모들의고 ... 감독에게로 돌아갓다

『굿도 고이!』

옥순이는 그자리에섯다 감독이 갓가히왓다 눈에는 살긔가돈다

『공가!』

이번에는 여러눈이 옥순이에게로쏠렷다

『실혀요!』

감독은 옥순이의손목을 잡어 쏠을엇다

옥순이는 고개를숙이며 손을색리첫다 감독은 이번에는 얼마음 소리를 썰어

『족곱 하리마리 잇소니까 사무소로와』

『글새 실혀요!』

이번에는 감독을뚝바로 처다보앗다

『호또까?』

『그럼 혼또지오 난안가요』

동모들은 도라가는발을멈추고 옥순이와 감독의싱강이를 손에땀을쥐고 구경하엿다 무슨일인지는몰으나 또엇저녁가타 야단이나나지안흘가 염려하는 나의외에 감독은 비웃는소리로

『요─시 자 가겟데모이이 아도오미데 아랑카라』

그리고 이어 조선말로

『집이가도 조화 인케는 나도 이리오부소』

옥순이는 권신에 뼝이쏙훌으고 얼골이 밝앗타못해 힘숙하게 질려버렷다 수업시만혼눈이 의심하는빗 조소하는빗 놀리는빗 업시녁이는빗을 뛰이고 쎠에또르는듯한 자긔의몸우로 쏟린것을늣겻다 련커나오는울음을 억지로참엇다 집으로왓스나 들어가지아니하고 그발도 뒤人산으로올라가 캄캄하게 어둡어가지 솔폭밋헤서 한업시한업시늣겨울엇다

中國의붉은讀書界

【海外消息】 書肆陳列의七○%

▼……中國에 共産主義思想이 流行하는原因에對하야 佛蘭西의『코메듸아』紙는 政治的宣傳以外에 文學的心醉에依한바가매우만타고論하얏니 現今中國의讀書界에는 現代露西亞作品이風靡하는觀이잇스니 外他엇더한나라의作家를 모라오드라도 到底히進及치못할만큼壓倒的大多數의讀者를 가지고잇다한다

▼……上海의書肆店頭에 陳列된書籍의七○『퍼─센트』는쏘비에트著述의翻譯이요 北平에서도 이傾向은亦然하다한다 그런데이러한出版은 純然한宣傳目的이아니라 需要에應키爲한出版業者의營利的動機에서 나온것이라한다 가령 코론타이의『붉은사랑』이라든지 『오그뇨─프』의『코스차•리아쓱치프의日記』等은 數種의翻譯이 同時出版되엇다

▼……이와가티 쏘비에트露西亞는知的으로 젊은中國을征服하야간다고論하얏다 그러나或是이것은『쏘─뷜리스트』의一觀察에 지나지안흘지도모르는바이다

라듸오

一月十九日

▲午前一○時三○分氣象槪況各地天氣實況▲一○時四五分料理『장산적』日用品價格▲正午時報뉴─쓰

▲午後○時二○分라듸오學校皮膚鍛鍊과日光及近代가라쓰龍山中學校(一)仁田梶長▲一時○分家庭講座(朝鮮語)婦人家庭副業에對하여(一)京城女子美術學校長金義植▲二時一五分家庭講座春季兒童服마르는法(二)上原芳子▲三時四十五分뉴─쓰官廳公示事項今晩順序發表▲六時○分少年運動講座(東京)스키─▲六時三○分三曲解說京城三曲協會▲七時二五分產業뉴─쓰(東京)▲八時○分浪花節▲八時三○分富本(東京)▲九時○分義太夫(東京)▲九時三○分氣象槪況各地天氣實況時報▲九時四五分西道雜歌一、愁心歌 二、孔明歌 三、寧邊歌 四、巫女歌 李映山紅

三代 (17)

廉想涉作 安夕影畵

너마괴로우나 (二)

병화가 자긔모친께시를 비웃는듯한 빗좋그려진소리를하는것이 덕긔에게는 못맛당한 생각이 들엇다

계모가든면 그도모르겟지마는 병화의모친이 계모가아닌것은 번연히아는터이다 중학교시대에는 병화의부친이 황해도지방에 목사로 나려가잇섯기째문에 그부모를 별로만나볼쌔이업섯스나 그래도 좀 업렴시에는 한두번 학교로차저온것을 보앗섯다 삼년전일이니 긔억에 몽롱하나 그태도 얌전한 싀골안악네이엇든 인상이 남아잇다 지금은 서울와서 살기쌔문에 덕긔의부친도 병화부친과 안면은잇는 모양이지만 중학교를 졸업한 후 덕긔는 삼년이나 경도에 가잇섯고 병화는 일년뒤떠러서 동경에 건너갓다가 올 가을에── 해가 바뀌엇스니 작년가을이다── 서울로 도라와섯기째문에 두칭년은 그리자조맛날귀회가 업섯드니만큼 피차에 더욱히 덕긔는병화의부모를 맛나볼새가업섯다

따라서 그들의인품은 집작할수업스나 아모러면 가튼사울안에서 자식이 이러케곤궁한것을 모친까지 도는척하고 나버려두랴십헛다 그건하여간에 이두칭년이 졸업후에 난것은 병화가 동경에 올재에 경도로 들린것과 이번에와서 만난것뿐이라 세번째요 그러커릭 상종이드물엇것만 학교에잇슬째도 그리 자별한동모는아니엇다 그러나 피차의부모가 교회의교역자라는 것과 또자긔자신들이 교회에 다니는학생으로서 얼마쯤 서로친하얏든것이다 그것도 ×× 고등보통학교 삼학년부터는 병화가 덕긔를따다서 ㅅ교레배당에로 올마온뒤부터이엇다 그러나 이친진스러워야할 두아이들의교제도 교인끼리의버릇으로 친하긴하면서도 쾌각긔 쾌생할을 등추여보일까보아 경이원지(敬而遠之)하는 그러한 친진도서 사괴엇든것이다 그러든것이 중학교를 떠난뒤에 피차에 교회와 머리가게되니 와 또다시새로운친분이 서로 생기게된것이엇다

경성제국대학의법문과(法文科)에지원을하얏다가 실패한 병화가 일년을 부모가잇는해주로 나려가서 다음해의입학 시험준비를 하고잇다가 일변올뒤떠러서 경도도 왓슬에 병화는 덕긔더러 이런소리를 하얏다

『아버지는동지사(경도에잇는 대학이다) 신학부에돌어가거나 거긔서도안되거든 동경으로가서라도 신학을공부하라고하시기에 네─그리겟습니다 하고 떠나오긴햇지만 난목사노릇은 아니할텐세 목사는커녕 실사 내집속에는 쌔여불(성경책)도 업네……』

이말을 들을째덕긔는 친구의 말에 놀라기보다도 내심으로 반색을하얏섯다 종교생활에대하야 병화처럼 로골적으로대담히반긔를 들수업시 멈웃멈웃하고잇든차에 네동모─더구나 가튼처지에 노힌교회人동모가 이러한말을 하니 힘케동감하지안흘수가업섯다

『하지만 그런다면 당장학비가오지안흘게 아닌가? 더구나자네아머니께서는 엇더케그러케해서 입학만되면 교회人속에서 학비라도 모러내실작정일텐데……?』

병화의집이 그리넉넉지 안흔것을아는 덕긔는 그째부터이러한념려까지하엿든것이다

『그야 내가 자네보다 더생각햇겟지! 하지만 몃해人동안학비어더쓰자고 자긔(自己)를팔수야잇나?── 자긔의신념(信念)을 팔수야잇나? 만일신앙을 일코서 그일흔신앙의내용을 공부한다면 그건대관절무엇인가? 예수를 팔아먹는것이 아닌가? 나더러그태가 되라는말이아닌가? 유다보다도 송장째노코 장사지내는결세그려! 죽은자식의 수의는지을지언정 과부든자식의 설비음을 짓는사람은 업겟네 그려? 여보게사리가 그러치안흔가?……』

그쌔의 병화는 이러케떠느러노흐며 긔고만장이엇다

『여보게 세상은 웅축이네가 어노코긔도를올리는데 사대문령송로바닥에 자선남비를 걸 바람에이리휩쓸리고 저리휩쓸리는거지쌈정이가 돈직히는사람이조으는줄알고 그자선남비에서동전한푼을 훔치다가들킬쌔자네는그거지를 붓들어때리고 절도범으로 올가너켓나? 혹은 회개하고 부활하라고 도를 또한번하겟나? 위선그것만말하게!……여보게 세상은 웅죽이고 압헤서는거지가 훔치네! 그리고 자네나내나──아니 자네부친이나 우리아버지나 그자선남비를 털외투를 입고나서서 직히고섯서야올흘건가?……』

그쌔 병화는입에게거품을품고 떨짓을해가며 이러한열변도 토하얏든것이다 그는쌔를 기다리고 잇섯든것처럼 중학교를졸업하자 사상이 돌변하얏고 또췃서슬이나만치 유치는하얏서도 순진하고 열렬하얏섯다 그병화를지금 압헤세우고 석다리 (서머문밧)를 지나나려오며 덕긔는 그뒤의 병화의생활과 지금생활을 곰곰생각하야본다……

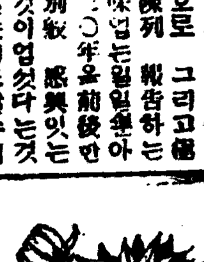

出版消息

一月十五日 圖書課納本

事業之經濟 內藤傘八、帝國興信 南鮮內報 後藤武夫 福德無盡時報 藤野尙治 國報 限部一男 會報 初谷秀雄 校友會誌 伊東良夫 黃鷹 安田宗次 會報 小迫孝次 朝鮮新生 ウイリヤム 現代女性の 岡部片岡喜三郎、經濟及統計 河野可澄(以上日文部) 苦樂의눈물 姜夏馨 金融組合 小口弘(以上鮮文)

花柳界好評?
京畿道衛生課長
周防正季先生調製
新發明品ロLAWER후라와液 淋疾梅毒豫防藥 花柳界或疾患에 염녀時는必히性交時후라와液을 局部나齊防에落下하야使用하면 菌이不接 神藥第十介入一圓五十錢 送料五十錢 下命時는先金要함 (說明書無代進呈)

陽氣不足
本院에(滋陰興陽丸)은名醫의術傳秘劑로神秘한作用은頑痼한症이라도 全後天不足과神經衰弱、陽氣不足等諸症이一服에能히盡捲하고天이라고壯筋換骨하야健强히되며老弱者健康還少하야名醫이天下의振動되엇고비록高官大爵에지위와 百萬長者의힘으로도渴求難得이든世界的秘劑Ⅱ借力法健强劑Ⅱ로偉大한奇効난實로社會의貢獻的提供이부그럽입會줄自信합니다
○老少間의氣質이弱하고健康치못한데와陽氣不足과老人衰敗의諸症이一服에神秘하게도全治되고健强히되며
○消化不良하고잘滯하며華色이고自然말오며四肢倦怠한諸症과頭痛手淫肢不眠症
○婦人허약氣血不足子宮病諸症
○下焦濕冷하야性慾의缺乏陽痿不起하야房事不如意하며早漏되고性交中途에廢止케되기질하며快感적은症夢泄、遺情老人精力衰弱으로陽氣不足에諸症等이不過一服의거춧갓치도全治하고能止能起하야用之不渴하며비록老者라도少年에性的快感을늣기게되며
○眩氣、虛汗手足厥冷、精神短小、耳鳴淋疾아른後면下焦虛冷諸症
神經衰弱이니陰陽具虛氣血不足諸症이服用하는날부터消化가잘되며다만一劑에全治되고手足이더워지며精神이씩씩하고精力이絶倫케되며陽氣가百倍勝하야借力法이란무엇인지그價制를알게됩니다
藥은原料의관계로상품일제십륙원팔십전 완고용법품 삼십원송료각륙십오전이상에한중이라도 잇난분은남녀간여하한중이든지 일복의근치됩니다약을쓰라면남녀간에肺病과花柳病有無等詳細한병목과藥價를先送하서야즉각에정케품을죽송합니다

治淋의神
림질 남녀간아모리치료하야도배약이무효한케증과심지어수삼십년된천하에악질로달한환자시여 신음을 마시고녕녕개발치안는치림헤양환을 구하시요신홍과부적당한약으로 시일만허비하는것은도리여병균을양성하는바이다 효력보의로 쑤세계덕 위효는 놀나지안는자 불무하니강력에 살균 승인본원 (치림비케)에불근가로약은놀나지마시요다만이삽십분내외에림농과림균능견후에병균을당장밧그로모라내바림을따라건치되야 영영개발치안는니다약은위장에은근위하야소화가잘되며신체에위해가만은 약도무수 하나본약은근강을주어양위를 히보하는이 환자시여안심하시고일차시용근치하여활락에영광을 누리소서 (약가상품七圓원고요 별품拾參圓송료六十五錢)

梅毒 에알아둘것
매독은부모에게또는남녀교접시에전염되며병독이전신에만연되야목소리가잠기고코가떠러집은물론이요자손에게까지 그독을유전하야멸문에이르는흉악한중이다!
금반본원의 세계덕 단근령케 (拔梅秘劑)가발현되얏다! 남녀로유간수은제, 육도케, 비훈케등과六○六호九一四호등백약치료가낫자아니하며자조게발하는중괴속수무책한선후련청에케중을물론하고다만일제복용이내에단근되야영불게발하오니환자난최후겸일차고시하시압 약가일제십원、완고중용삼십원송료각륙십오전
朝鮮京城府禮智洞二十五番地
濟衆院
振替京城一五二一番

謹賀新年
長湍

長湍郡廳 職員一同
電話四番
長湍各産業團體

長湍公立普通學校
高浪浦公立普通學校
津南公立普通學校
長湍公立農業實修學校
職員一同

郡內面事務所
津南面事務所
江上面事務所
職員一同

長湍警察署
署長 野口謙吉
沈能維 靑木豪
立石明倫 安東完一
外職員 權容爽
一同

長湍邑內
司法代書人 徐丙軾
司法代書人 李意哲

邑內駐在所
高浪浦駐在所
職員一同

長湍
乘合貨物自動車部

長湍驛長 橋本角次
煙草營業所主任 中村佑平

地方法院長湍出張所
永澤有喜

長湍郡酒造組合

高浪浦金融組合
理事 太寅曄

高浪浦大豆檢査所
河田元

總督府保証付
스토─부의 種類를不問 溫突에도最適品
鳳山炭
電本三三三番 三六三番

合倂公告
昭和六年一月十一日開催한臨時株主總會에서當所는株式會社京城株式現物市場과 合倂하야株式會社朝鮮取引所를設立하고此에因하야解散하기로決議되엿사온바右에對하야異議가有하온債權者는來三月二十日까지에申出하압도록玆에公告함
昭和六年一月十五日
仁川府海岸町三丁目一番
株式會社仁川米豆取引所

保險金受領謹告
一金壹千圓也 는昭和四年十一月頃 朝鮮生命保險株式會社員裴順植氏勸誘에應하야本人의妻金樓光名義로前記金額의保險契約을締結하고第一回金을支拂하엿든바昨年十月頃에突然히死亡되야光州代理店主湖南産業會社를經由하야前記保險金을迅速히受取함은實로該社에感謝한敬意를表하기爲하야玆以謹告함
昭和六年一月日
全南光州邑內明治町
文錫吉 告白

이나모座
一月十五日木曜부터…… 特別名畫大公開
메트로쏠드윈映畫社大傑作 윌니암헐만氏監督品
喜活劇 춤추는英雄 全六卷 쏘키케─아사氏主演
米國칼로스映畫社特作品 主演烏人리차드달맛치氏
冒險活劇 猛優달맛치 全六卷 波瀾萬丈의冒險大活劇은山海를울니우는群緣이다
佛國알파드社超特作 아─펠산돌氏苦心監督
戀愛悲曲 지나가는그림자 全十卷 巨星이왕모─쥬빗氏主演

一月十五日(木)부터 特別大公開!
入場料 階上大五十錢 小三十錢 階下大三十錢 小二十錢 어린이十錢
◇파나마운트社特作! 레뷰의映畫그리고爆笑劇 巴里레뷰男女 全七卷 監督……리차드워레스氏 主演……巴里의音樂家인모리스슈배─리에氏
◇파라마운트社特作 喜活劇 三週間 全七卷 監督……크라렌스뱃자氏 主演……(크라라보─孃 닐하밀톤氏)
◇파라마운트社超特作 社會人情大悲活劇 叛逆者 全十卷 監督……루이스마일스톤氏 主演……에케리쿠바氏 巨人에밀야닝스氏 에스다랄스톤孃 助演
仁寺洞 朝鮮劇場 電光一二八一

一月十三日부터 ─時別大興行─
入場料 階上大六十錢 小四十錢 階下大四十錢 小三十錢 每夕七時始映 어린이! 廿錢
◇遠山프로덕손第一回特作品 監督 島田章 羅雲奎 脚色 羅雲奎 原作 島田章
山村哀話 金剛恨 八卷 ……遠山滿·小原小春兩氏 主演 羅雲奎 金靜淑 田光玉 助演
◇유니버살떼니氏作品 래지놀드떼니氏 主演 오티스하단氏 助演
떼니氏一流活劇 사랑과山羊의이약이 八卷
◇메트로쏠드윈메─여─提供 랍스잉그라함氏個人作品 아라부 八卷 ……아라몬노바로氏 마리스테리孃 主演
高級常設 團成社 電話光九五九番

●●● 團成社에서封切 上海在留朝鮮映畫人의손에製作된規模雄大한朝鮮映畫는期待

三一年의뉴-쓰 海外珍聞片片

北極의곰가론 시카고游泳家

【시카고發信】 동계유영(多季游泳)을목적으로하야 조직된 『시카고북극곰구락부(北極熊俱樂部)』의회원들은 보다찬것을모르는극동(極東)과가튼데이즈음의 한긔록미시간호수에는어름덩어리가 산가티자처잇슴에도 불구하고 최근동계유영대회(多季游泳大會)를개최한바 회원들은덩하며도라하는 어름물속에서 약삼십분동안이나 헤엄을첫다고한다 그지도자(指導者)씰쓰옹(翁)은금년육십오세의 고령자이나 원긔만만하다고한다

가을생하며 금년까지 십칠년동안동계유영을 계속한 맹자이오 또그회원가운데는 묘령의 녀자들도참가되여잇다고한다

世界서第一인 長千尺의汽船

【倫敦發信】 영국『큐-나-드』회선회사에서는 방금세계에서 제일큰배를 건조중이라는데 총돈수는 칠만삼천톤 배의길이는 일천(一千)척 속력은 삼십삼노트(節)방척이라는바 현재 세계에서 제일크다고하는 긔선『레뷔아탄』호보다도 돈수로 일만삼천톤이더 만타고한다

개『카이제르』黨 盜賊八名逐放

【사이곤發信】 녕지어느주점(酒店)에어느날밤에 유긔(幽靈)를가진 팔인조(八人組)의 강도가 나타난것을 그집의 개(犬)『카이제르』는그도적을 추출하야 공흥을이켜두엇다는 이야기가 잇다 처음 그도적이 침입하얏을때에 물연히 경관한명이 나타나서권총을 발사하라할에 도적일행은 전동을보고 어둠속에서 펄밧으로종종탄하하며 일녀할국이 이러낫슬때에『카이제르』는어둠본 라서 명연이 활동을개시하야도적의옷을것고 몸을부는동 광적을다한에 도적들은 어두운곳에서어떠케 하는수업시 그대로도라가고마럿다하며 나종에는 그가족들과『카이제르』는부상까지하엿스나『카이제르』의덕으로재산상의 손해는업셧다하며 주인은『카이제르』의공로를표창하기위하야칠면조(七面鳥)의료리를대접하엿다한다

七十四歲되는 新婦去處不明

【테-라벨發信】 칠십사세의『캐런-』노파는혼십육세의老로인에게로 시집가게되여 깃봄에넘처교회결혼식장으로나가라할때에 뜻밧게괴한(怪漢)한명이 나타나서 일장연극을 무미엇승으로 칠십사세의 신부가유인당하엿다고 해소동이러낫다 하고조사하야본즉 그괴한은신부의아들로 그어머니의 결혼을 반대하고 간청하다가 쌔에맛지안는신부가되는것을 그대로 보고잇슬수가업다하야 그가리 비상수단(非常手段)을 취한것이라한다

다는것이라한다

斯界一流의大財閥들 江原各地水電競願

點燈、灌漑、揚水、化學、工業에使用 出願件數十二件電力四十萬馬力 資本總額一億萬圓

【春川】 산자수명하기로일홈이잇는 강원도(江原道)에는 산이놉고 골이기픈 그만치계곡에서 흘너내리는계수(溪水)를 리용하야 수력전긔(水力電氣)를 일으키기에 가장적당한전원(電源)이도처에풍부하다 그럼으로 사계에 유명한외래의대재벌(財閥)들은 임의이곳에착목한지가 오래로 그권리를엇고자 닷투워경원(競願)중이라함은 임이 본지에 보도한바도 잇섯거니와이들출원중의 십이개소 총자본을 합쳐본다면 실로 일억원을돌파하고잇는것이며 발전총력이 사십만마력(馬力)을초과하는것으로만일 이강원도의 수력전긔가출원대로실현이 되는날에는 전동양의 전력을지배하기에 오히려부족되지안흐리라는것이다 전력의 용도는 출원회사들을딸아각각달으나 대개점등용(點燈用)관개용(灌漑用)양수용(揚水用)전긔화학용(電氣化學用)공업용(工業用)기타전력공급등으로강원도의장래가 획시긔적(劃時期的)전긔문명(電氣文明)에세례를밧을날도 불원한 장래의일이라한다 이제수력전긔를계획하는위치와 각재벌들의 내용을 들처보는것도 무의미한일은 아닐것이다 그대강을적어보면다음과갓다

◇京南鐵道株式會社에서는資本金三百萬圓으로旌善郡臨溪面에서南漢江臨溪川을取入하야江陵郡玉溪面山溪에서放水하야五三、八四〇馬力을發電하라는것(調査中)

◇朝鮮電氣化學興業株式會社에서資本金二千五百萬圓으로旌善郡道岩臨溪에서南漢江松川骨只川臨溪川等을取入하야江陵郡玉溪面에서放水로八七、七七六馬力을發電하야電氣化學工業用에쓰라는計劃(調査中)

◇朝鮮水力電氣株式會社에서資本金三百四十萬圓으로橫城郡屯內面에서南漢江의上流平昌江을取入하야橫城郡甲川面에서放水하야一一、三三〇馬力을發電하라는것(調査中)

◇小野秀男의出願資本金百萬圓으로伊川郡西面에서臨津江을取入同郡文岩에서放水하야二、四九八馬力의電力으로灌漑用揚水用에쓰라는計劃(調査濟)

◇朝鮮電力株式會社에서五百七十五萬圓의資本으로三陟郡新店上長에서落東江杯谷川을取入放水하야二一、五五〇馬力의電力을發電하라는計劃(調査中)

◇朝鮮電力株式會社에서資本金一千三百萬圓으로江陵郡大基旺山等에서南大川을取入放水하야五八、四六〇의電氣를發電하라는計劃(調査中)

◇亦是同朝鮮電力株式會社에서四百萬圓의資本으로江陵旺山山面에서南大川을取入하야同郡城山面五峰里에서放水一九、二三〇馬力을發電計劃(調査中)

◇朝鮮電氣工業株式會社에서資本金二千二百五十萬圓으로旌善郡臨溪面에서南漢江을取入江陵玉溪面山溪里에서放水六九、〇〇〇馬力을發電計劃(調査中)

◇原州水力電氣株式會社에서資本金六萬五千圓으로原州郡新草面에서蟾江龜川을取入同郡新林面에서放水하야四〇〇키로왓트를發電計劃(調査中)

◇朝鮮電力株式會社에서資本金五百四十萬圓으로麟蹄郡瑞和面長承里에서北漢江昭陽江을取入高城郡水洞面新炭에서放水二一、九三〇馬力發電計劃(調査中)

◇金剛山電氣鐵道株式會社에서資本金四百二十萬圓으로以上麟蹄郡昭陽江을取入高城郡水洞面에서放水하라는競願으로電力一八、七八〇馬力(調査中)

◇朝鮮中央電氣株式會社에서資本金未詳伊川郡熊灘面耳洛里에서臨津江古味呑川을取入咸南德源郡豐下面에서放水三三、六〇五馬力의發電計劃(調査中)

한곳에만은 네다섯식競願 정선과강릉두곳이우심 空前으로激烈한競爭

그런데 별항수력전긔사업의 칭원은 십여개소에나달하나 그중에는 규모가크고 장래종유망시되는곳이면 한곳에이삼 혹은사오의 재벌들이닷투워 경원중으로 이것을조사증리하기에 여간한일이 아니라고하는데 그중에도 유명한것으로는 정선군림계면(旌善郡臨溪面)서 물을떨어(取入口) 강릉군옥계면(江陵郡玉溪面)으로 물을떠러트려(放水)발전시키라는 계획과가튼것은一、경남철도주식회사 二、조선전긔화학흥업회사 三、조선전긔공업주식회사 四、조선전력주식회사 五、경성전긔주식회사등 내외일류가는 대재벌들의 경원이라하며 강릉군왕산면도암면(江陵郡旺山面道岩里)에서취입방수하라는계획에대하야도에도

一、조선전긔화학흥업회사
二、조선전력주식회사=代表增田次郎
三、조선전력주식회사=代表松永

동삼대재벌의 경원이라 하며기타원재와 이권등도 모다경원으로공전의권리닷툼이 어우러지엇다는것이라한다

青年同盟의 解消論突然提唱

新興青盟委員會可決 차긔대회에서해소키로

【新興】 함남신흥군(新興郡)에잇는 신흥청년동맹(新興青年同盟)에서는 지난십칠일오후두시부터 읍내본보지국내에서 금년도제일회 집행위원회를 열고 아래와가튼의안을 토의한바 그중에청년동맹해소(解消)론이제창되어 갑논을박으로 해소를주장하는파와 그를반대하는 파가맹렬한리론을 전개하다가 마츰내는 해소를주장하는데 리론이동일이되엇스나정식대회를개최치안코는 완전한가결을 지울수업다하야 오는이십육일에 긔맹대회를 소집키로하고 폐회하엿다는바 일반은 동대회개최에큰흥미를 가지고주목중에 잇다고한다

議案=大會召集의件(來二十六日에開催키로하고同大會準備委員으로李潘植 李適鎬 朴端福 李鼎柱 林遵烈 朴長學六氏를選擧)一、解消의件一、任員의件一、其他(西古川某巡查非行의件=警察署長에게그處理交涉 交涉員李達鎬)

新幹京城支會 通議文全文(一)

◇신간회경성지회의 중앙간부불신임의 성명으로써사회화(社會化)한 신간운동(新幹運動)내부의 좌우알륵은철첩로골화한듯한이때에 신간회경성지회에서는다음과가튼주목할만한 통의문(通議文)을 각방면에배부하얏기이에세상의참고를위하야계재하는바이다◇

一、序言

同志여! 우리新幹會의根本精神이무엇인가? 創立以後于今五個年에宣言한장도發表치못하고行動綱領도 내세우지못하엿다 文字上表現만가지고보면 그것을對答키困難하다 그러나 우리會는決코 改良主義者의集團이아니다 ○○主義追隨者의集團이아니다 ○○鼻息을○○하는反動分子와 우리會는 그相距가逖遠하다 우리會의第三綱領을보라! 우리는當面利害에만風靡하는機會主義를一切否認한다 다시말하면 우리에게는一定한目標가잇서 그目標를爲하야 奮然히일어낫고 또그目標를爲하야 勇敢하게○○하야한다 同志여! 文字上表現이비록不充分하다고하드라도 여긔對한우리의默契만은 깁지안한가? 五萬의會員이 아니全朝鮮民衆이 이點에서一致하고 이點에서共鳴되는것이아닌가? 그러나우리會는 創立初로부터 重大한缺陷을包含하얏스니 그缺陷이무엇이냐하면 即鬪爭을通하야團結되지못한點이니 이로써 色의侵入이틈을타고 이로써異類의詭辯이暗流하고 아니이로써오는날 우리新幹會의危機의胚胎가成立된것이다 同志여! 우리京城支會에서는 去年十二月十五日第四年度第三回執行委員會의決議로써新任中央幹部를否認하게되엇다 流言飛語는材料로 同志를中傷한다고하라 些少한感情으로大局大計를忘却한다고하라 또는그以外모든毀謗과叱辱으로써 우리를對하라고하라 그들의奸細코狡猾한 適宜傳을우리로서는조금도介意치안는다 우리는 어데까지든지우리會의根本精神을 死守하야우리陣營으로부터 그들反動分子를徹底히淸沿하고말것이다 同志여! 그들이正當하냐? 그것이正當하냐? 또는우리가正當하냐? 그것은 今後各自의鬪爭을딸아 그自體를證明하는同時에 大衆의公正한批判을기다릴것이다 그러나우리는同志들의參考를爲하야中央幹部의罪過及우리支會의取한바態度를大畧이나마라도들어通議코저한다 그러나字數의制限만은이조희、이붓을넘어우리의 眞意를推察키바란다

二、某種運動對策協議事件

一九二九年겨울로부터例의某種運動으로因하야巷間에는多少의風聞이 流布되엿다 ○○事件이突發하자그風聞은 一時中止되엿스나 그이듬해(一九三〇)三月以後再次騰行케되엿다 事實上으로보면그運動이한갓風聞에만곳치지안코 一部反動分子의暗中活動이업지아니하엿든것이다 個人的遊說로써그一段을볼수잇고 某教青年總同盟의聲明書로써그一段을엿볼수잇스며 더구나『×××××』이란小冊子其他의小冊子等을刊行하야그運動을公然히宣傳하는것까지보앗다 그러면여긔對하야우리新幹會는어떠한對策을取하겟는가? 뭇는것이어리석다 오즉積極的鬪爭뿐이다 그러나本支會側과本部側에서는 中立、傍觀、放任을主張하야 廻避的態度아래隱身코자하얏다 中立은무엇이고傍觀은무엇이냐? 中立、傍觀、放任을主張하는그들의 本質이果然무엇인가? 여긔서부터우리는 本部幹部에向하야疑懼를가지고監視치아니치못하얏다

三、朴文熺反動事件

때마츰中央常務執行委員의一人인朴文熺氏에對하야 재미롭지못한所聞이들니게되엇스니 그것은即朴文熺氏가 某種運動에加擔하엿다는것이다 그리하야本會로서 調査한바에依하면 果然 그證據가歷然하다

第一、그가地方親友들에게書翰을보내여그運動을勸誘한것

第二、그가運動에關한論文을써가지고某雜誌에보내여揭載를要求한것

第三、問題의某誌를中心으로某種團體의組織을計劃하엿다는것을自白한것

우리는朴文熺氏個人을問題삼는이보다 中央常務執行委員의地位를問題삼지안흘수업다 우리는朴文熺氏一個人의反動에○○한보다 우리會의根本精神立上 中央幹部의責任에重且大함을생각지안흘수업다 (繼續)

慶北道의小作爭議 六個月間五百餘件 昨年보다三倍나增加

【大邱】 쇠퇴로부터몰락의골목으로 빠저가고잇는 농촌의 상태는부러한 지주의 여지업는 착취로 말미암어한층더한 속도로파멸되는중인데 쫏기고 시달리는그들은 견듸다못하야 죽엄의거리에서 반항의소리를 부르짓게된 소작쟁의(小作爭議)는 경북각지에 여긔저긔 이러나서 작년사월부터 동구월까지의 본도소작쟁의의 총건수가 사백팔십팔건이오 이에관계된 지주가 사백구십구인이요 소작인이 륙천오백 칠십사인이요 경지면적(耕地面積)이총히 천십삼정이만보인바 이것을 전년의동긔간에 비하야 건수삼백사건 관계지주 이백칠십이인 소작인 사천칠백이십이인 경지면적 이천이백오십오정보의 놀나운 수자의증가를보게되엿는데 당국는 아머책을깁히고려중이라한다

慶南少聯委員會

【鎭海】 소년동맹경남도련맹 제사회집행위원회를 창원군 진해면(昌原郡熊川面) 동천소년동맹회관에서 지난십칠일 오후다섯시에 위원장박승표(朴承杓)군 사회로개하고 좌긔사항을 토의결정하엿다한다

◇討議事項

一、統一規約作成의件

二、少總에關한件

少總에關한件은經陽商隨洞君으로부터解消論이提案되야서 理論이紛紛하다가問題가重大한만큼次期執行委員會까지保留하기로決定함

三、財政問題의件

地域別立委員을派送徵收키로하도每團體에年負擔金一圓式執行委員義務金은每月十錢式으로定함

一、一覽表作成의件

忠北永同에서 家稅減下運動

【永同】 충북영동에서는요사이불경긔로 인하야 물가가모라커락되은 데도불구하고 가옥세(家屋稅)만은 여전히 고정함으로 일반에불평이업지안턴중 영동내에 거주하는김두옥(金斗玉)김병대(金炳大)량씨가 무리한 가옥세를 감하키위하야지난십여일에 이십명의 차가인동맹을조직(借家人同盟期成會)를조직하야 동의자(同意者)를 휘인과 고심진력한 결과회원이 발서 오십여명에달하야 오난십칠일에 차가인동맹창립대회(借家人同盟創立大會)를 개최한다는바 그지세한바를 조사한즉건영동(全永同)에 차가인(借家人)이 근삼백에달하는데그사람이모다 가옥세의고정함을 불만히생각하든바 권긔 량씨의 발긔에 모다조수떼나듯 들여와서 권긔대회를 개최한다는바그 요구는 현재징수하는 가옥세의 사할을 감하하야달나고 한다는데 이문제로인하야 전영동에서 한회켜가되엇다고한다

女工復職妨害嫌疑 槿友會三氏檢束

북청경찰서에검속하여 咸興片倉爭議後聞

【北青】 지난십오일 오후륙시경근우북청지회(槿友北青支會)회원김경선(金慶善)리계선(李季善)리귀×(李貴×)삼씨를 북청경찰서에서검거하엿다는데 이제그내용을 듯건대 요사이함흥편창제사소측으로 맹파공(盟罷工)복직을 요구하는데이케부터는 이들의 요구하는 조건을그대로 다승인하며 또월급도매월이십오원식 올려이니 속히복직하라함으로 이소식을들은 권긔근우회원은 맹파녀공을 만나서 그러면 너이들은 이케부터속히우지말어야 할려인데 제사소측으로 요구조건승인한다는 것과 월급이십오원식 준다는 게약서를밧고 가는것이올타고 말하야 십\일오후 네시발차로 출발하랴든 맹파녀공오십여명으로 하여곰 다시각각자긔집으로 도라가게한 까닭으로 경찰당국은복직녀공을 방해하얏다고 검속하얏다더라

平壤青盟委員會

【平壤】 평양청년동맹에서는 십칠일 오후두시반 동회관에서 집행위원회를 열고 아래와가튼토의가잇엇다한다

一、道聯大會代議員選擧 處理

選 文丕鎬 方泰星 黃錫三 朴潤鍊 李炳奎 俊稙 李寬 鄭王鉉 [illegible]玉

一、委員으로議案作成의件

一、會規問題

一、財政問題

三人組強盜出現

상투를잘르고서 現金五拾圓을强奪

【順安】 평남대동군부산면신안리(平南大同郡斧山面新安里四六四)에잇는 현영(玄泳)은 지난십오일 오후 세시가량에 순안암적시장(順安岩赤市場)에서 소를파라가지고 귀가하던중 순안면신성리(順安面新成里)로상에서 돌연삼인조의강도를맛나 갈로상투를 잘니고가젓던 소판돈 오십원을강탈당하엿다는데 즉시순안주재소(順安駐在所)에서는 본서형사(本署刑事)의응원을엇어 방금범인을수사에 노력하는바 아직종적을 아지못한다한다

前興農支配人 검거취조

【羅州】 전남라주흥농주식회사(全南羅州興農株式會社)전지배인리형환(李亨煥)은동사장백남선(白南善)씨의 명의로 라주경찰서에 고소를 제기하엿다는사실은 본보에 긔보하엿거니와피고소인리형환을 지난십이일에동서에 인치하고 엄중한취조를한다는데 그 사건내용을탐한바 리씨가지배인당시에일천오백여원의 거액을 자긔의친척들의 명의로 대부형식

湖南理髮館서 讀者에게割引

【咸悅】 전북함열역전호남리발관주문청산(全北咸悅驛前湖南理髮館主文青山)씨는 구년말이갓가운지금미증유의재계공황에곤난밧는애독자제씨에게리발료(理髮料)각등삼할인(三割引)하리라한다

奉化郡廳舍 移轉을反對

【春陽】 지난십일 내구일보에 게재된 봉화군청(奉化郡廳)을봉화군춘양(春陽)으로이전운운의보도를본 내성(乃城)시민은극도로긴장되어즉시 번영회를 개최하고시민대회를 여러 맹렬반대운동을 일으키게된 준비를토의하고다시 시민대회를 이십일일에개최하기로하고한편오는도당국에 진정할 대표를선정하엿는데 그대표자는 거류긴유무동소평(武藤小平)조선인측신오근붓(申午均)씨가결정되엿는데 사기가 불의에 쪽발혁인느금당지주민의 불안은극도에 달하여 십지어 사활문제를 부르지즈며 자못숭대한험상에잇다한다

咸元記者團組織

지난십사일에

【咸元】 원산(元山)에는오래전부터 신문잡지 긔자도서조직된 (元湖記者團)이잇섯스나그동안 인사의 변동과여러가지 사정으로인하야 하등의 기능을발휘하지못할뿐아니라 지금에 와서는그존재조차차자보기어려웁으로 각여론긔관의관계자들은항상유감으로 녁여오든바 지난십사일삼십분원산에잇는중외(中外)동아(東亞)조선(朝鮮)일보긔자들 망년회(忘年會)를개최하고석상에서 긔자단의 조직을결의한바가잇섯는데 예정과가티 지난십사일오후한시부터동아일보원산지국내에서 원산과급 그부근인문천(文川)덕원(德源)안변(安邊)흡곡(歙谷)등지의조선문신문긔자단(咸元記者團)창립대회를개최하고의장김긔덕(金基德)씨사회하에 다음과가튼 토의와임원선거가 잇슨후 오후오시경성황리에폐회하얏다고한다

◇決議事項

一、言論에關한件

一、支分局記者採用에關한件

一、支分局擬置에關한件

一、會費負擔에關한件

一、咸南記者大會開催建議의件

一、地方記事에關한件

一、元山中學期成會에關한件

一、元山青年學館에關한件

一、李東鉉富業市民弄絡에關한件

◇任員

金河敦 金明善 成東圖 朴在順 韓道鍊 金錫奎 孫鴻寬

組合債据置容許

정평춘류수리조합에서

【新上】 함남정평(定平)춘류수리조합(春柳水組)구역내일흥답일만노의 생산비불족액이 십원구십구원이란 어청난 거액에 이르너 리산의비운에 막다른지주가 대반이나되다하야 동수리조합 평의원등에서는 이에대한 유일의구제책으로 조합채 거치현금납입 조등을 관재당국에 진정하고 이여지주들도 가흔뢰미의진정을 하엿나하든 이미보도한바어니와 당국으로부터 조합채 일개년거치와 상그간이개년연장을 용허하엿는데 일년간거치로써 남는돈 일천육백오십이원에서 수해복구공사비 딸린오백원을공제(控除)할것은조건부로허가하야 남아지 삼천일백오십이원을 일등답 사백십팔정보(町步)에배당하야일난보에겨우사십노전식 경감(輕減)식이게되엿는데 다만 넘촉기의 희망으로바라고잇든 진정조차 이와가흔정도에서 인허되여 일반지주등은 크게낙망하고 잇다한다

技競動運 → 運動競技

中央體育研究所 昇級審査

盛況裡에閉會

『웨잇트·리푸팅』運動을 獎勵함에 最高權威를가진 中央體育研究所에서는 第一回體育昇級昇段審査會를一月十七日午後七時十五分부터 市內花洞同會館運動室에서擧行한바 當夜에는所員七十餘名이參會하야同會師範徐相天先生의開會辭와所員一同의快活하고流暢한所歌合唱이잇슨後바로『풀라이·웨잇트』級所屬選手들은 競技는 1.兩手一擧動引上胸上支持推上 2.片手振上 3.兩手一擧動引上胸上支持推上의三種目에 宜히하야擧行된바 下記順位대로入選되엿다

◇풀라이웨잇트◇

1白承基(徽文) 2朴承圭(一高) 3李益煥(養正) 4姜一宣(中央) 5洪允植(養正) 5朴容善(養正) 6孫植圭(養正) 7金鉉東(漢圖) 8洪鳳容(徽文)

◇반탐웨잇트◇

1馬鍾均(漢圖) 2李建柱(養正) 3洪允杓(養正)

◇페더-웨잇트◇

1張三鉉(郵專) 2洪順興(商) 3趙鎬俊(漢圖)

◇라잇트웨잇트◇

1尹年重(青年會) 2姜鋒(道商) 3[illegible]喜滿(商)

◇웰터-웨잇트◇

1元喜得(徽文) 2金長鶴 3張在洛(徽文)

昇級은追後發表

三種目競技에前記順位대로入選된바 덤블링(덤트왼—크)외鐵棒兩種目의成績을合算審査하야 昇級者別은追後發表할터이라한다

헌터-氏橫濱着

全米職業野球團의監督『헐벗트헌터-』氏는今秋에東洋을訪問할『스케-쥴』을決定키爲하야秩父丸으로來二十五日橫濱에到着할터인바 同野球團은 七年前에一次朝鮮에來訪하야 妙技로多數觀衆을魅惑시킨일은 아즉도記憶에남어잇는데 朝鮮野球界有志數氏의協議로同野球團을朝鮮에招聘하랴고奔忙中이라다

스켓트世界記錄

『핀란드』出生의 世界的名스케잇터-『손벤그』君은 十三日瑞西에서五百米突에四十二秒六의世界的記錄을지엇다

범의어금니 (131)

苑洞人 澤
騷山生 畫

그러는사이 부렬다가 말한시간보다몃초동안이 더지나갓다 아마 삼사십초는 되엿슬것이다 그러나그동안이 비상하긴것가티 생각되엿다 그리자 브렬다는별안간 가지고잇든 초人물은 축커들너

『이것입니다!』

고 몸으지첫다 그와동시에그돌도 분명히보앗다 한장의편지가 천정으로부터 떨러지는것을 분명히보앗다 그것은흡사히 나무닙이 바람에날니여 나무가지로부터 떨어지듯이 펄펄펄펄날너 떨어커왓다 그편지는 부렬다의 엽을스치고 전등너(電燈罩)위를지나 책상으로부터 두어거름쯤 압해가떨어첫다 브렬다는 그것을집어 총감의안흐로도 내여노흐며

『이것입니다……총감! 이것이즉 오늘저녁에 나타난다고하든 넷째번편지입니다』

고하얏다

저주의주인공 (一)

(며꼭밧의속)

총감은 놀나운얼골—의혹에들어찬표정으로 편지를 네려다보고 천정을 처어다보고는하얏다

『누스집술이나 아모것도아님니다』

고 부렬다는 입을열엇다

『따도 사람이잇서가지고 위로부터 던지는것도 아니요 그럭다고 천정에 구녁이뚤니여잇는것도아님니다 설명은 극히간단합니다』

『흥! 그럿케 간단하단말이지요?』

총감은 이럿케 되채여물으며 다시한번 부렬라의얼골을 건너다보앗다

『그럿습니다……총감! 일이 대단히 복잡하고 또 자미스러운 손잡손가티 되야잇스나 그러나 실상인즉 지극히말승한비와가티 극히 간단한것입니다 그와동시에또한 불발만치 비극적사실이 잠기여잇는것입니다 여보마경부! 종수고스럽지만 인케는 그창을 좀널어켜쳐어될수잇는데로 실내를 밝게하야주시요』

마수림경부가 브렬라의 식히는데로 하고잇는동안에 총감은 그넷째번편지를 펴보아내용이 극히 빈약한것이며또한 전번편지의사실을 극력되풀이한것에 지나지못하는것을알게되엿다 그리고한편 부렬라는 인부가 한엽호로 치어노흔사다리(두쪽을맛대여위는발판으로된것)를 들어다가 바한가온데에다노코 그위로올나갓다 그리하야 면위人총에가 걸어안즌즉 바로 전긔과게에 손이다엇다

천정에는 흔수한모양으로된 도금한 구리『싼데리야』(괴계의명중) 가달니여잇고 거긔에는 다시 수정의『씨—링』(역시괴계의일홈)이 달니여잇섯다 그리고 그압흐로는 세개의나무도막이 내밀어잇고 그세귀퉁이로부터는 구리로만든 삼각형의 전선피복관(電線被覆管)이 련하야잇섯다

그는위선 전선을모로 긔계를떼여내일 준비를하얏다 그러나 그것을 떼여내기위하야는 장도리로『싼데리야』대를 뜻치여노흔 못의주위의 회를 깨트려내지안흐면 안되게되얏다

그는 마수림경부에게 조력을칭하얏다 그리하야 마수림경부가 사다리로 올나오기를 기다리며 돌이서『싼데리야』를맛바랑채 떼여가지고 간신히 책상위로 들어내려노앗다 그것은 생각하든바보다 상당히 무어웟는것이다

묵어울것도 당연한일이다 바향우에는 일곱지사밧이나되는 금속제의 궤짝이 달이여잇는데 그궤짝은 천정속으로 들어가잇든것으로 그것을 떼여내기위하야 그위를넘고잇는 회를쌔트린것이다

『대체 어원일이엿슬가?』

총감은 이럿케 물으지쳣다

『총감! 자신이 이것을 좀열어보십시요 여긔에는 뚝경이 달니여잇습니다』

부렬라는 이럿케말하며 긔계를 총감의압흐로 밀어노앗다 총감은 궤의 뚝경을열엇다 그뚝경속에는 톱니바퀴 차차(齒車)며 그외모든것이 시계속모양으로 되야잇섯다

『잠간 실례합니다』

고하며 부렬라는 달려들어궤속에 손을너어 긔계를 들어내인즉 그아래에는 다시두개의 켜차가잇는데 그하나는 태엽의 자동장치로 되야잇섯다 그리고 그맨밋헤는 금속판에 반날형의 구녁이 뚤니여잇는데 그것이 천정밧그로 나와잇게 되야잇섯다 그런데 그구녁의 엽헤는 다시금 한장의편지가 거의다 나와잇셧